Nordnet

Nordnet AB (publ)

Delårs-rapport

Q2

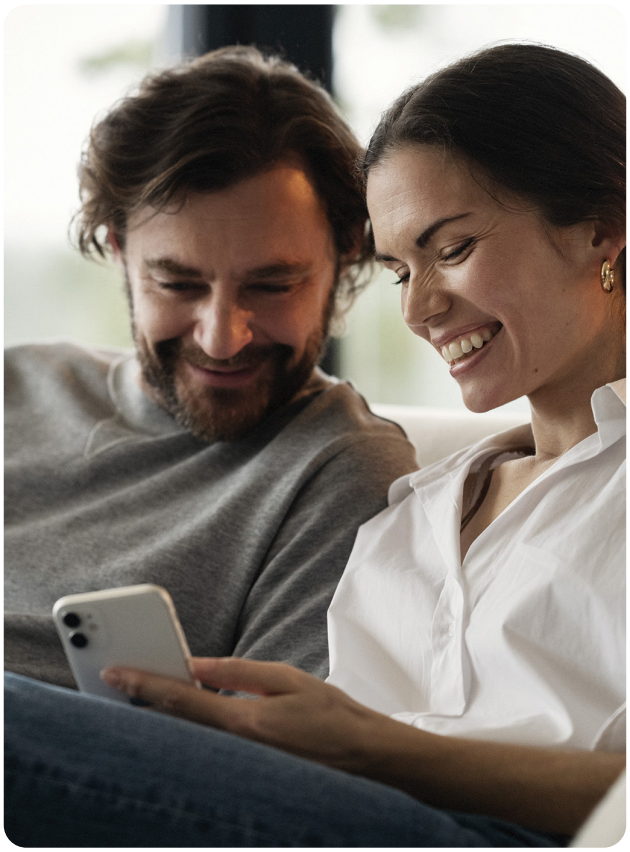

Januari – juni 2026

Kvartalet i korthet

”Vi har ett kraftfullt såväl operativt som kommersiellt momentum och levererar ett rekordresultat med intäkter på 1 634 miljoner SEK och en vinst före skatt på 1 190 miljoner SEK.”

Rasmus Järborg, vd Nordnet.

Kundtillväxt senaste tolv månaderna: 13% (14[1]%)

Rörelseintäkter **1 634 (1 293) MSEK**	Nya kunder **73 600 (56 800)**
Rörelsekostnader **-440 (-397) MSEK**	Nettosparande **26,0 (14,6) mdr**
Rörelseresultat **1 190 (893) MSEK**	Sparkapital 30 juni **1 374 (1 064) mdr SEK**
Resultat per aktie efter utspädning **3,80 (2,84) SEK**	Utlåning[2] 30 juni **31,4 (27,0) mdr SEK**

Siffrorna ovan avser perioden april-juni 2026, om inte annat anges.
Jämförelsetalen inom parentes avser motsvarande period föregående år.

- Rörelseresultat och intäkter når nya rekordnivåer drivet av stark tillväxt i alla delar av affären.
- Nordnet passerar milstolpen 2,5 miljoner kunder. Årlig kundtillväxt på 13 procent, i linje med finansiellt mål.
- Förberedelserna för Tysklandsexpansionen går enligt plan. Testning i skarp miljö påbörjad under kvartalet.
- Hög aktivitet på IPO-marknaden där Nordnet utmärkte sig som en av få nordiska distributörer av SpaceX, den största börsintroduktionen någonsin.
- God kostnadskontroll - kvartalets kostnader i linje med finansiellt mål.
- Nettosparande på 26 miljarder SEK, en årlig ökning med 78 procent.
- Fortsatt stark handelsaktivitet och rekordhög utlandshandel lyfter transaktionsintäkterna.
- Nordnet Fonder lanserar den första tyska indexfonden på den nordiska marknaden. Nordnets egna fonder passerar 100 miljarder i sparkapital.

MSEK	Q2 2026	Q2 2025	Förändring %	Q1 2026	Förändring %	Jan-jun 2026	Jan-jun 2025	Förändring %
Rörelseintäkter	1 634	1 293	+26%	1 485	+10%	3 119	2 689	+16%
Rörelsekostnader	-440	-397	+11%	-439	+0%	-879	-804	+9%
Kreditförluster, netto	0	0	-125%	-2	-104%	-2	-1	+53%
Påförda avgifter: resolutionsavgifter	-4	-3	+28%	-2	+51%	-6	-6	-7%
Rörelseresultat	1 190	893	+33%	1 042	+14%	2 233	1 878	+19%
Resultat efter skatt	960	725	+32%	839	+14%	1 799	1 524	+18%
Resultat per aktie före utspädning (SEK)	3,81	2,84	+34%	3,32	+15%	7,13	5,98	+19%
Resultat per aktie efter utspädning (SEK)	3,80	2,84	+34%	3,32	+15%	7,12	5,97	+19%
Intäkter i relation till sparkapital	0,49%	0,52%	-0,03%	0,49%	-0,00%	0,49%	0,52%	-0,03%
Rörelsemarginal %	73%	69%	+4%	70%	+3%	72%	70%	+2%
Justerade rörelsekostnader[3]	-440	-397	+11%	-439	+0%	-879	-804	+9%
Justerat rörelsresultat[3]	1 190	893	+33%	1042	+14%	2 233	1878	+19%
Justerat resultat per aktie efter utspädning (SEK)[3]	3,80	2,84	+34%	3,32	+15%	7,12	5,97	+19%
Justerad rörelsemarginal[3]	73%	69%	+4%	70%	+3%	72%	70%	+2%
Justerad avkastning på eget kapital[3]	45%	43%	+2%	41%	+4%	45%	43%	+2%
Totalt antal kunder	2 502 200	2 222 500	+13%	2 428 600	+3%	2 502 200	2 222 500	+13%
Nettosparande (mdr SEK)	26,0	14,6	+78%	28,8	-10%	54,8	39,4	+39%
Sparkapital vid periodens slut (mdr SEK)	1 374	1 064	+29%	1 214	+13%	1 374	1 064	+29%
Genomsnittligt sparkapital per kund SEK[4]	506 700	478 800	+6%	487 500	+4%	506 700	478 800	+6%

[1] Justerat för avyttringen av Nordnets privatlåneportfölj den 1 oktober 2024. [2] Utlåning till allmänheten med avdrag för pantsatta likvida medel, se not 5. [3] För jämförelsestörande poster, se sida 19.
[4] Genomsnittliga kvartalsvisa sparkapitalet per kund de senaste tolv månaderna. För definitioner av nyckeltal, se sidorna 50–51.

Det här är Nordnet

Nordnet är en ledande digital plattform för sparande och investeringar med verksamhet i Sverige, Norge, Danmark och Finland. Med användarvänlighet, hög tillgänglighet, ett brett utbud och låga priser ger vi våra kunder möjlighet att ta sitt sparande till nästa nivå.

Det övergripande syftet med Nordnets verksamhet är att demokratisera sparande och investeringar. Med det menar vi att ge privatspararna tillgång till samma information och verktyg som professionella investerare. Detta syfte har drivit oss sedan starten 1996 och är vår riktning än idag. I början handlade det om att erbjuda lättillgänglig och billig aktiehandel via internet, och att skapa fondtorg med produkter från ett antal olika distributörer där spararna lätt kunde jämföra avkastning, risk och avgifter. Under resans gång har vi förenklat och avgiftspressat bland annat pensionssparande, indexfonder och private banking. På senare år har vi demokratiserat sparande och investeringar genom till exempel vårt aktielåneprogram, lanseringen av pensionsprodukten livrente i Danmark, kostnadseffektiva indexfonder samt vår flexibla och digitala placeringsförsäkring. Vi står alltid på spararnas sida och driver frågor kring till exempel schyssta villkor inom pensionssparande och en rimlig och förutsägbar beskattning av ägande i aktier och fonder.

Vision

Vår vision är att bli förstahandsvalet för spararna i de länder vi är verksamma. För att nå det målet krävs att vi hela tiden utmanar och tänker nytt, har användarvänlighet och spararnytta högst på agendan och lyckas med ambitionen att skapa en ”one-stop shop” för sparande och investeringar; en plattform som kan tillgodose privatspararnas behov när det gäller att ta hand om sin finansiella framtid. Först då kan vi nå den höga kundnöjdhet och styrka i varumärket som krävs för att bli ledande i våra hemmamarknader när det gäller att attrahera nya kunder och skapa lojala ambassadörer för Nordnet.

Våra produktområden

Sparande och investeringar

Nordnets kärnverksamhet är sparande och investeringar. Våra kunder kan spara och investera i aktier, fonder och andra typer av värdepapper från ett flertal marknader till låga avgifter. Vi erbjuder de flesta kontotyper som är tillgängliga på marknaden, som ISK i Sverige och dess nordiska motsvarigheter, vanlig depå, tjänstepension, kapitalförsäkring samt konton för privat pensionssparande. Hos Nordnet finns ett antal olika gränssnitt i form av webben, appen och mer avancerade applikationer. Den mindre aktiva spararen kan även använda våra digitala vägledningstjänster, eller investera i någon av våra indexfonder. Nordnet driver Nordens största sociala investeringsnätverk, Nordnet Social, med över en halv miljon medlemmar.

Pension

Vi erbjuder pensionssparande med ett stort utbud av investeringsmöjligheter i Sverige, Norge, Danmark och Finland.

Lån

Nordnet erbjuder två typer av lån – portföljbelåning och bolån. Portföljbelåning finns på alla våra marknader och ger våra kunder möjlighet att belåna sina värdepapper och på så vis öka sina investeringar. Vårt bolån erbjuds i Sverige och Norge.

Finansiella mål

Status Q2 2026

13%
årlig kundtillväxt

1 622 MSEK
Justerade rörelse-kostnader senaste 12 månaderna[1]

70%
utdelning av årets resultat

Sparkapital / Kund
506 700 SEK

Justerade rörelseintäkter / Sparkapital
0,49%

Finansiella mål på medellång sikt

- **Årlig kundtillväxt** på 13–15 procent.
- **Genomsnittligt sparkapital** per kund (definierat som det genomsnittliga kvartalsvisa sparkapitalet per kund de senaste tolv månaderna) uppgående till omkring 500 000 SEK.
- **Intäkter i relation** till sparkapital (definierat som intäkter justerade för jämförelsestörande poster de senaste tolv månaderna i relation till det genomsnittliga kvartalsvisa sparkapitalet för samma period) uppgående till omkring 0,45 procent.
- **Årlig ökning av** justerade rörelsekostnader med omkring 8 procent exklusive investeringar för lanseringen i Tyskland. Under 2026 förväntas investeringar för lanseringen i Tyskland uppgå till mellan 80 och 90 miljoner SEK.
- **En utdelningsnivå** på 70 procent av resultatet efter skatt.
- **Bruttosoliditeten** ska vara mellan 4,0% och 4,5%.
- **Den riskviktade kapitalnivån** ska överstiga det regulatoriska kravet med minst en procentenhet.

Status finansiella mål 2026-06-30

- **Årlig kundtillväxt** uppgår de senaste tolv månaderna till 13 (14[2]) procent.
- **Genomsnittligt sparkapital** per kund de senaste tolv månaderna uppgår till 506 700 (478 800) SEK.
- **Justerade rörelseintäkter** i förhållande till sparkapital uppgår de senaste tolv månaderna till 0,49 (0,52) procent.
- **Justerade rörelsekostnader**[1] ökar de senaste tolv månaderna med 5,8 procent, exklusive investeringar för lanseringen i Tyskland, och uppgår till 1 622 (1 533) miljoner SEK. Kostnader relaterade till lanseringen i Tyskland uppgår de senaste tolv månaderna till 83 (20) miljoner kronor.
- Utdelning om 8,60 (8,10) SEK per aktie, motsvarande drygt 70 procent av resultatet för 2025.
- **Bruttosoliditeten**[3] uppgår till 4,7 procent.
- **Den riskviktade kapitalrelationen**[3] överstiger det regulatoriska kravet med 5,0 procentenheter.

[1] Exklusive 83 miljoner SEK relaterade till lanseringen i Tyskland (varav 14 miljoner SEK i Q3 2025, 25 miljoner SEK i Q4 2025, 20 miljoner SEK i Q1 2026 och 24 miljoner i Q2 2026). För jämförelsestörande poster se sidan 19. Jämförelsetalen inom parentes avser motsvarande period föregående år. [2] Justerat för avyttringen av Nordnets privatlåneportfölj den 1 oktober 2024. [3] Då den här delårsrapporten inte granskas av revisor kan Nordnet inte tillgodogöra sig kvartalets resultat vilket har inverkan på de redovisade kapitalmåtten.

Kommentar från vd

Till våra partners – Nordnet skalar upp och ökar hastigheten

I mitt första vd-ord i förra kvartalet pekade jag ut den framtida riktningen för Nordnet: en kultur präglad av tydligt ansvarstagande, produktfokus och ett snabbt genomförande. Vårt resultat för det andra kvartalet 2026 speglar detta arbetssätt. Vi har ett kraftfullt såväl operativt som kommersiellt momentum och levererar ett rekordresultat med intäkter på 1 634 miljoner kronor och en vinst före skatt på 1 190 miljoner kronor.

”Med miljontals nordiska sparare på plattformen har vi en betydande operationell hävstång i vår verksamhet. Varje strukturell förbättring vi gör ger direkt effekt över fyra marknader, 2,5 miljoner kunder och närmare 1 400 miljarder kronor i samlat sparkapital.”

Nordnets affärsmodell går hand i hand med spararnas intressen. När det går bra för våra kunder går det bra för Nordnet. Efter en volatil inledning på året bjöd det andra kvartalet på en stark återhämtning på aktiemarknaderna. Tack vare att spararna höll huvudet kallt under de svagare perioderna i första kvartalet, var de rätt positionerade för att hänga med i den uppåtgående trenden under andra kvartalet. Med miljontals nordiska sparare på plattformen har vi en betydande operationell hävstång i vår verksamhet. Varje strukturell förbättring vi gör ger direkt effekt över fyra marknader, 2,5 miljoner kunder och närmare 1 400 miljarder kronor i samlat sparkapital, vilket sänker kostnaden per enhet och gör att vi kan fortsätta att investera på denna mycket konkurrensutsatta marknad.

För att öka tempot ytterligare måste vi hålla organisationen platt och nära produkten. Efter en förändring i techledningen har vi tagit bort ett chefsled för att spegla den plattare produktorganisation vi införde förra kvartalet. Det säkrar att vår pipeline av utvecklingsprojekt styrs där den hör hemma: så nära koden som möjligt.

Kvartal 2 2026: Kraften i en skalbar plattform

Framgången för vår strategi mäts bäst i faktiska resultat. Och under andra kvartalet har vi haft ett starkt kommersiellt momentum.

Onboarding av nya kunder

Förra kvartalet identifierade vi att vår onboardingprocess innehöll för mycket friktion. Vi tog oss an denna flaskhals direkt. Tack vare ett nytt team med fokus på konverteringsoptimering har vi påbörjat arbetet med att göra flödet för att aktivera nya kunder smidigare. Dessa inledande förbättringar har redan bidragit till ett starkt kundintag, där 74 000 nya sparare anslöt sig till Nordnet under kvartalet.

Börsintroduktionernas återkomst

IPO-marknaden har vaknat till liv igen. Nordnets pan-nordiska distributionskraft mot privatsparare har gjort oss till det självklara valet som partner för de banker och rådgivare som tar bolag till börsen. Under kvartalet deltog vi i inte mindre än 10 börsintroduktioner. Milstolpen var naturligtvis SpaceX IPO, som bidrog till både en effektiv kundanskaffning och ett starkt nettosparande.

Kraften i en skalbar affärsmodell

Med uppåtgående marknader och ett robust inflöde av nya kunder fortsätter sparkapitalet på Nordnets plattform att växa. Under kvartalet attraherade vi 26 miljarder kronor i nettosparande, vilket tillsammans med en positiv marknadsutveckling ökade vårt totala sparkapital till nästan 1 400 miljarder kronor. Med den Nordnet-maskin vi har byggt kan vi hantera dessa ökade volymer med mycket låga marginalkostnader.

Att navigera i supercykeln

Det makroekonomiska landskapet fortsätter att präglas av kortsiktig friktion ställd mot långsiktig tillväxt. Även om de geopolitiska spänningarna i Mellanöstern fortsätter att leda till marknadsvolatilitet, finns det en kraftfull strukturell medvind under detta brus: AI-supercykeln. Det som började som ett rally i ett fåtal självklara AI-vinnare har breddats till ett betydligt större investeringstema. Halvledare står fortfarande i centrum, men möjligheterna sträcker sig nu till datacenter, molnkapacitet, nätverk, elförsörjning, kylning, automatisering och cybersäkerhet.

Våra kunder är inga passiva åskådare av dessa trender; de är aktiva och kunniga aktörer på marknaden. Handelsaktiviteten hos Nordnet nådde nya högstanivåer under andra kvartalet med ett snitt på nästan 300 000 affärer per dag, vilket är i linje med toppnoteringarna för privatspararnas handel under 2021. Det beteende vi ser idag är dock betydligt mer moget. Det handlar idag om genomtänkta sektorrotationer där spararna navigerar genom makroskiften med en imponerande disciplin. Dessutom var 43 procent av affärerna under kvartalet gjorda utanför den lokala börsen, då våra kunder i allt högre grad blickar bortom sina hemmamarknader för att ta tillvara globala investeringsmöjligheter.

Den höga graden av engagemang från privatspararna visar på styrkan och motståndskraften i våra transaktionsrelaterade intäkter. Samtidigt är vår inlåning fortsatt stabil, understödd av utdelningar och ett starkt nettosparande under kvartalet, vilket säkerställer att vårt räntenetto befinner sig i en stadig, uppåtgående kurva i takt med att räntorna stiger.

Våra tre viktigaste strategiska utmaningar

Vi fortsätter att fokusera vår energi på tre strategiska fronter:

1. Tyskland och fortsatt europeisk expansion

Förberedelserna för vår lansering på Europas största sparmarknad går enligt plan. Vi har öppnat vårt kontor i Frankfurt och påbörjat en iterativ, stegvis utrullning av vår plattform. Nyckelfunktioner testas nu rigoröst av egen personal, och i höst kommer vi att utöka testandet till en ”friends & family”-fas, följt av en lansering till en bredare krets innan årsskiftet.

Denna stegvisa lansering gör att vi kan bygga våra tjänster i nära dialog med tidiga användare och kalibrera plattformen i realtid baserat på feedback. Vi kommer att avvakta med större marknadsföringsinsatser till nästa år, och satsa på att göra ett avtryck på marknaden i samband med införandet av den tyska pensionsreformen.

Precis som ISK förvandlade Sverige till en nation av aktiesparare, tror vi att det nya tyska pensionssystemet kommer att skapa en bred kultur av aktieägande. Nordnet positionerar sig för att bli en vinnare i detta historiska skifte. Vår kommande lansering i Tyskland är det första steget i att skapa en skalbar modell för europeisk expansion.

2. Accelererad utveckling av plattformen

Vi har uppgraderat vår förmåga att omsätta produktidéer till konkret kundvärde till veckor istället för kvartal. Under det andra kvartalet introducerade vi en AI-baserad chatbot som snabbt, kvalitativt och i stor skala hanterar frågor från kunder. Vi rullade också ut Nordnet Social, en omfattande uppgradering av vår sociala plattform som gör det möjligt för spararna att enkelt dela investeringsidéer och följa andra användare. Vi har utökat vårt tidsfönster för handel i USA före börsens öppning (pre-market trading) och flyttat fram starten för handel i amerikanska aktier från klockan 13.00 svensk tid ända till klockan 10.00. Våra kunder kan nu agera på händelser många timmar innan Wall Street öppnar. Nordnets eget fondbolag förvaltar nu 100 miljarder kronor och under kvartalet utökade vi vårt produktutbud ytterligare genom att lansera Nordens första indexfond inriktad på tyska aktier, som redan under sin första månad nått 100 miljoner kronor i förvaltat kapital. Håll utkik efter fler spännande fondnyheter!

3. Kraften i autonoma AI-agenter

Vårt engagemang för ”agentic AI” ger konkreta produktivitetsvinster. Vi rör oss bortom teoretiska användningsområden, och AI är idag aktivt integrerat i vår utvecklingsprocess. Vid utgången av andra kvartalet skrevs cirka 60 procent av vår kod i samarbete med autonoma AI-agenter, vilket förkortar vår tid att lansera nya funktioner.

Blicken framåt: Undanröja hinder

En företagskultur kan lätt förfalla till självbelåtenhet. På Nordnet försöker vi aktivt motverka detta. För oss är det alltid ”Dag 1”, vilket innebär att vi upprätthåller en platt hierarki, korta beslutsvägar och ett kompromisslöst fokus på att skapa kundvärde.

”Vårt eget fondbolag har i det tysta vuxit till att bli en av de största aktörerna utanför de traditionella storbankerna, samtidigt som vi förblir den största inhemska mäklaren på de nordiska börserna.”

Under det andra kvartalet har vi visat på stabil tillväxt i både kundintag och nettosparande, och har hanterat en mycket hög börsaktivitet bland de nordiska spararna. Vi har befäst vår position som ledande IPO-distributör och medverkar i praktiskt taget varje större transaktion i Norden. Vårt eget fondbolag har i det tysta vuxit till att bli en av de största aktörerna utanför de traditionella storbankerna, samtidigt som vi förblir den största inhemska mäklaren på de nordiska börserna. Allt detta underbygger vi med ett finansiellt rekordresultat.

Vårt fokus för andra halvåret är enkelt: röja undan de kvarvarande hindren för vår tyska lansering, fortsätta att rulla ut branschledande funktioner och bibehålla den operationella disciplin som driver vår innovation.

Till våra kunder: Tack för ert fortsatta förtroende. Vi kommer att fortsätta bygga den plattform ni förtjänar.

Till våra aktieägare: Vi sätter stort värde på att ha er med oss på den här resan.

Rasmus Järborg, vd

Några ord om marknadsläget från vår sparekonom

Else Sundfør

Else Sundfør är Nordnets sparekonom i Norge. Hon inspirerar och utbildar inom aktier, fonder, pension och privatekonomi – både genom Nordnets egna kanaler och i sociala medier. Else medverkar ofta i norsk media och delar med sig av tips, insikter och investeringsinspiration till tiotusentals följare på Instagram @InvestNorway. Hon är också en inspirerande röst i podden #pengepodden och i Nordnets webbinarier.

Namn: Else Sundfør

Yrke: Sparekonom på Nordnet Norge sedan 2025

Bästa spartips: Låt dina pengar arbeta för dig.

Det andra kvartalet 2026 bestod av en mix av geopolitisk osäkerhet, skiftande ränteförväntningar och en stark rapportperiod. Medan stora amerikanska index som S&P 500 och Nasdaq rusade mot nya rekord, såg Norden en mer blandad utveckling. De svenska, danska och finska börserna steg, i vissa fall så mycket som med närmare 10 procent. Oslo Börs hade en mer måttlig utveckling som i slutändan ledde till en mindre korrektion. Trots detta klarade Nordnets norska kunder nedgången väl – de justerade aktivt sina portföljer, utnyttjade marknadssvängningarna till sin fördel och drog nytta av nya möjligheter.

Kvartalet inleddes med ökande spänningar i Mellanöstern, vilket hade stor inverkan på den norska aktiemarknaden på grund av dess tunga exponering mot energi.

Många kunder drog nytta av uppgångarna inom energisektorn för att säkra vinster, vilket resulterade i betydande handelsvolymer. I stället för att dra sig ur marknaden använde Nordnets kunder perioder av svagare börs för att öka sin exponering. Kapital kom tillbaka in i globala indexfonder, teknikfonder samt energi- och sjöfartsbolag, vilket återspeglade en fortsatt vilja att köpa in sig i långsiktiga tillväxtteman trots kortsiktig osäkerhet. Samtidigt minskade kunderna sin exponering mot några av årets bäst presterande mer nischade sektorer, däribland försvar, kärnkraft och guld, vilket tyder på en viss vinsthemtagning och ombalansering av portföljerna.

Aptiten för aktierelaterade investeringar förblev stark under hela kvartalet. Under april och maj skedde en av årets mest betydelsefulla bolagshändelser på Oslobörsen: avknoppningen av Kongsberg Maritime från försvarskoncernen Kongsberg Gruppen. Transaktionen skapade mycket hög handelsaktivitet och stärkte Kongsbergs position som ett av de mest bevakade bolagen bland norska privatsparare. Mot slutet av perioden flyttade spararna sin uppmärksamhet till andra sidan Atlanten när SpaceX genomförde sin mycket efterlängtade börsnotering. Noteringen utgjorde en milstolpe för europeiska privatsparare, som för första gången fick möjlighet att delta direkt i en stor amerikansk börsnotering. Nordnet var stolta över att agera distributör av erbjudandet, vilket var tillgängligt för kunder i Norge, Sverige och Danmark.

Sammantaget belyste det andra kvartalet den ökande kunnigheten och mognaden hos norska sparare. I stället för att reagera känslomässigt på geopolitiska rubriker eller marknadsvolatilitet, förblev våra kunder engagerade och disciplinerade. Genom att diversifiera i breda marknadsfonder och taktiskt skifta mellan sektorer i takt med att förutsättningarna förändrades, realiserade de aktivt vinster. Kvartalet tjänar som en påminnelse om att långsiktigt sparande inte handlar om att undvika osäkerhet, utan om att navigera den med kunskap, tålamod och en tydlig strategi.

Marknadsandelar lokala börser[1]

	Q2 2026		Q1 2026		Q2 2025	
Länder	Volym	Antal Affärer	Volym	Antal Affärer	Volym	Antal Affärer
Sverige (Nasdaq Stockholm)	3,7%	6,1%	3,8%	5,9%	3,9%	6,4%
Finland (Nasdaq Helsinki)	4,6%	12,1%	5,6%	14,5%	4,7%	11,5%
Danmark (Nasdaq Copenhagen)	5,8%	10,0%	5,8%	10,4%	4,8%	9,6%
Norge (Oslo Börs)[2]	8,9%	n/a	9,4%	n/a	7,8%	n/a

[1] Nordnets månatliga genomsnittliga marknadsandel av handel i marknadsnoterade finansiella instrument på de nordiska börserna. Statistiken för Oslo Börs avser endast handel med aktier. Källa: Marknadsdata från Nasdaq i Sverige, Danmark och Finland samt Oslo Börs i Norge. [2] Nordnets marknadsandel på Oslo Börs avser endast volym då data för antal affärer inte finns tillgängligt.

Nordnets hållbarhetsarbete

Nordnet vill göra det enkelt att spara och investera hållbart. I linje med denna ambition vill vi tillhandahålla ett brett utbud av hållbara investeringsalternativ samt erbjuda information och funktionalitet som förenklar för kunder som vill spara hållbart. För att mäta och följa upp Nordnets utveckling inom hållbarhet redovisar vi ett antal nyckeltal i våra delårsrapporten, samt ytterligare nyckeltal på årsbasis. Mer information om mål och aktiviteter återfinns i vår hållbarhetsrapport.

Under kvartalet

Under kvartalet lanserades i Sverige det interaktiva verktyget Fondkompassen för att hjälpa privatsparare hitta fonder utifrån personliga hållbarhetskriterier. Genom att besvara frågor om vilka hållbarhetsfrågor som är viktigast ur den enskilde spararens synvinkel och vilka branscher man vill undvika, får användaren en skräddarsydd profil och en lista med matchande fonder. Verktyget visualiserar sedan hur väl fonderna matchar profilen, samt visar historisk avkastning. Tjänsten är ett samarbete mellan Nordnet och fintech-bolaget Fundrella. Fondkompassen gör att avancerad data, som tidigare endast varit förbehållen institutionella investerare, nu blir tillgänglig för vanliga sparare för att göra hållbart sparande enklare och mer transparent.

Nordnet har fått sin hållbarhetsrating från MSCI uppgraderad från A till AA, vilket är det näst högsta möjliga betyget och innebär att bolaget nu klassas som "Leader". Nordnet ingår idag i tre av MSCI:s hållbarhetsindex: MSCI Europe Small Cap ESG Broad CTB Select Index, MSCI World Small Cap ESG Enhanced CTB Index och MSCI World Small Cap ESG Broad CTB Select Index. Dessa index har som mål att öka exponeringen mot positiva ESG-faktorer, samtidigt som de bibehåller en risk- och avkastningsprofil som liknar de bredare index som de baseras på.

Hållbart sparande

Andelen sparkapital placerat i hållbarhetsklassificerade fonder av totalt fondkapital uppgår i slutet av kvartalet till 87 procent, vilket är en procentenhet högre än föregående kvartal. Av denna andel är 4 procentenheter placerat i hållbara (mörkgröna) fonder, vilket är samma nivå som föregående kvartal.

Nordnet står bakom Parisavtalet och att hålla den globala uppvärmningen väl under 2 °C och sträva efter att begränsa den till 1,5 °C. I linje med denna ambition har Nordnet som övergripande mål definierat att koldioxidavtrycket från sparkapitalet på Nordnets plattform ska minska i enlighet med Parisavtalet. Nordnet har som mål att minska koldioxidintensiteten med 55 procent på tio år, från 2023 till 2033. Vi har även som mål att ha netto nollutsläpp 2050.

Nordnet mäter koldioxidavtrycket som portföljviktad koldioxidintensitet. Koldioxidintensiteten för ett bolag beräknas som utsläpp genom intäkter. För att summera intensitet till portföljnivå viktas bolagens intensiteter med andelen som bolagen motsvarar i portföljen. Med denna metod blir portföljer jämförbara med varandra över tid oavsett storleken på portföljen.

Vid basåret 2023 var intensiteten på sparkapitalet 143 ton CO2e/miljoner USD intäkter. I slutet av andra kvartalet 2026 uppgick koldioxidintensiteten till 87 ton CO2e/miljoner USD intäkter, vilket kan jämföras med 89 ton samma kvartal föregående år, motsvarande en minskning på 2 procent. Jämfört med föregående kvartal minskade intensiteten med 8 procent, då den uppgick till 94 ton. Vid utgången av kvartalet fanns data tillgänglig för 86 procent av kapitalet.

Förändringen av koldioxidintensitet kan bero på omplaceringar i kundernas portföljer, på att bolagen som våra kunder är investerade i ökar eller minskar sina utsläpp och på relativ marknadsutveckling av kundernas tillgångar, vilket viktar om innehaven på plattformen. Måttet påverkas också av valutarörelser då intäkterna i bolagen räknas om till amerikanska dollar.

Som jämförelse uppgick intensiteten för globalindexet MSCI World till 100 ton CO2e/miljoner USD intäkter vid kvartalets slut. Det motsvar en minskning med 6 procent på årsbasis (från 106 ton), men en ökning med 5 procent mot föregående kvartal.

Jämställt sparande

Vårt mål är att på lång sikt nå en kundbas med 50 procent (+/- 10 procentenheter) kvinnor. Andelen kvinnliga kunder uppgick till 35,5 procent i slutet av andra kvartalet 2026, vilket är en ökning med 0,6 procentenheter jämfört med samma kvartal föregående år, då andelen uppgick till 34,9 procent.

Parallellt med vårt långsiktiga mål har vi ett mer kortsiktigt mål att öka andelen kvinnor bland nya kunder med 2 procentenheter per år. Under kvartalet utgjorde kvinnor 37,6 procent av nya kunder, vilket är en minskning med 6,3 procentenheter jämfört med samma kvartal föregående år och en minskning med 6,4 procentenheter från föregående kvartal. Minskningen förklaras till största delen av att Nordnet under kvartalet varit distributör i ett stort antal IPO-processer, inklusive SpaceX, och att börsnoteringarna i högre utsträckning intresserat män än kvinnor.

För att uppnå våra mål om jämställt sparande fokuserar vi på att öka kvinnors intresse för sparande och investeringar genom olika aktiviteter. Det innefattar föreläsningar, nätverksträffar, utbildningar, att lyfta kvinnliga förebilder samt att sprida statistik och information om kvinnors sparande.

Nordnet driver nätverket Nordnet Female Network, som är en plattform för att lyfta frågan om kvinnligt sparande. Nätverket finns i Sverige, Finland och Norge.

Under kvartalet har arbetet med att driva jämställt sparande framåt fortsatt med hög fart, med ett starkt fokus på nätverkande, utbildning och inspirerande samarbeten. I Sverige genomfördes ett lanseringsevent av Fondkompassen tillsammans med Fundrella som lockade hundratals kvinnor, parallellt med att podden PengaStark och intervjuserien ”Min sparresa” gästades av tunga kvinnliga profiler från finans- och näringslivet. I Danmark lanserades ”Nordnet Starterpack” – ett koncept som gör det möjligt för kvinnor att själva arrangera investeringskvällar – vilket följdes upp av influencersamarbeten och webbinarier. Finland lanserade sparpaketet ”Money Mingle”, som gör det enkelt att investera tillsammans med sina vänner. Till paketet hör presentationer på svenska och finska med grundläggande info som inspirerar att komma igång med sitt sparande. Till detta anordnades gemensamma event och finfluencer-kampanjer fokuserade på aktieanalys och fonder.

Mer information om vårt arbete med att göra det enkelt att spara och investera hållbart, samt redovisning av de nyckeltal vi följer, finns i vår hållbarhetsrapport på nordnetab.com.

Nyckeltal hållbarhet

Grönt sparande i fonder	Q2 2026	Q1 2026	Q2 2025
Andelen fondkapital placerat i fonder som främjar miljörelaterade eller sociala egenskaper (artikel 8)[1]	82%	82%	82%
Andelen fondkapital placerat i fonder som klassificeras som hållbara (artikel 9)[2]	4%	4%	4%
Total andel fondkapital placerat i fonder med artikel 8 och 9	**87%**	**86%**	**86%**

Grönt sparande i ETF:er	Q2 2026	Q1 2026	Q2 2025
Andelen kapital placerat i ETF:er som främjar miljörelaterade eller sociala egenskaper (artikel 8)[1]	17%	16%	16%
Andelen kapital placerat i ETF:er som klassificeras som hållbara (artikel 9)[2]	0%	0%	0%
Total andel ETF-kapital placerat i artikel 8 och 9	**17%**	**16%**	**16%**

Koldioxidintensitet	Q2 2026	Q1 2026	Q2 2025
Aktier, Koldioxidintensitet, ton CO_2e/mUSD	87	98	90
Fonder, Koldioxidintensitet, ton CO_2e/mUSD	74	75	72
ETF:er, Koldioxidintensitet, ton CO_2e/mUSD	108	109	109
Totalt, Koldioxidintensitet, ton CO_2e/mUSD	**87**	**94**	**89**
Andel av marknadsvärdet vilket utsläppsdata varit tillgänglig för[3]	86%	87%	83%
Globalt aktieindex (MSCI world), ton CO_2e/mUSD	100	95	106

Jämställt sparande	Q2 2026	Q1 2026	Q2 2025
Andelen kvinnliga kunder	35,5%	35,4%	34,9%
Andel nya kvinnliga kunder under kvartalet	37,6%	44,0%	43,9%

[1] Artikel 8 främjar miljörelaterade eller sociala egenskaper, eller en kombination av dessa enligt SFDR (Sustainable Finance Disclosure Regulation).
[2] Artikel 9 har hållbar investering som mål enligt SFDR.
[3] Totala investerade tillgångar på plattformen (totalt sparkapital exklusive inlåning).

Händelser under andra kvartalet

Kunder och handelsaktivitet[1]

Antalet kunder ökar under kvartalet med 73 600 och uppgår den 30 juni till totalt 2 502 200. Kundtillväxten var 13 procent de senaste tolv månaderna.

Antalet avslut ökar med 17 procent jämfört med andra kvartalet 2025 till 17,6 miljoner, och det omsatta värdet på börsen ökar med 32 procent till 532 miljarder SEK. Handel utanför kundens hemmamarknad står för 43 procent av antalet avslut och 40 procent av omsatt värde, de högsta siffrorna för utlandshandel som har uppmätts under ett enskilt kvartal. Detta kan jämföras med 33 procent för antal avslut och omsatt värde under andra kvartalet 2025. Under kvartalet gör 32 (32) procent av våra kunder minst ett avslut och de kunder som handlade gjorde i genomsnitt 22 (22) avslut. Det genomsnittliga antalet avslut per handelsdag uppgår till 298 100 (258 300).

Sparande och utlåning[1]

Sparkapitalet uppgår till 1 374 miljarder SEK i slutet av kvartalet. Det är en ökning med 29 procent, eller drygt 300 miljarder SEK, jämfört med andra kvartalet 2025. Nettosparandet uppgår till 26 miljarder SEK i kvartalet vilket är 78 procent högre än samma kvartal föregående år. Sparkvoten, det vill säga nettosparandet de senaste tolv månaderna i relation till sparkapitalet 12 månader tidigare, uppgår till 9 procent, vilket är 1 procentenheter högre än andra kvartalet 2025, då den uppgick till 8 procent.

Vid utgången av juni har 53 procent av våra kunder investerat i fonder och 28 procent av kunderna handlade aktivt med fonder under kvartalet. Det kan jämföras med 52 respektive 26 procent under andra kvartalet 2025. Fondkapitalet ökar med 17 procent under kvartalet till 359 miljarder SEK, främst till följd av en positiv marknadsutveckling som stod för 74 procent av ökningen. På tolv månader har fondkapitalet ökat med 37 procent.

Handelsinformation koncernen[2]

	Q2 2026	Q1 2026	Q2 2025
Omsatt handelsbelopp cash market (MSEK)	532 300	559 300	402 100
Totalt antal avslut	17 615 000	18 816 900	15 050 500
varav avslut utanför hemmamarknaden	43%	39%	33%
Genomsnittligt antal avslut per handelsdag	298 100	302 400	258 300

Kundrelaterade nyckeltal

April - juni	Sverige		Norge		Danmark		Finland		Koncernen	
	2026	2025	2026	2025	2026	2025	2026	2025	2026	2025
Antal kunder	530 800	488 200	561 500	491 800	677 400	576 900	732 500	665 600	2 502 200	2 222 500
Sparkapital (mdr SEK)	476,7	389,1	265,8	194,2	341,9	262,9	290,1	217,7	1 374,5	1 063,9
varav aktier/derivat/ obligationer	308,7	247,4	132,9	103,7	259,0	202,3	220,2	167,2	920,7	720,6
varav fondkapital	134,8	109,3	113,5	75,8	58,7	40,4	51,5	34,6	358,5	260,2
varav inlåning	33,2	32,4	19,4	14,7	24,2	20,2	18,4	15,9	95,2	83,1
Antal avslut	6 839 300	5 914 100	3 749 200	3 051 200	3 839 500	3 220 500	3 187 000	2 864 700	17 615 000	15 050 500
Varav avslut utanför hemmamarknaden	29%	21%	44%	33%	59%	46%	51%	46%	43%	33%
Omsatt handelsbelopp cash market (MSEK)	172 000	143 700	134 100	85 600	131 900	104 000	94 300	68 800	532 300	402 100
Varav andel utanför hemmamarknaden %	28%	20%	35%	31%	52%	42%	52%	51%	40%	33%
Nettosparande (mdr SEK)	5,4	2,1	6,0	2,1	9,8	6,6	4,8	3,8	26,0	14,6
Portföljbelåning[3] (mdr SEK)	6,2	5,3	4,2	3,1	3,2	2,9	5,1	4,5	18,7	15,8
Bolån (mdr SEK)	10,7	10,2	2,0	1,0	-	-	-	-	12,7	11,2

[1] Jämförelsetalen inom parentes avser motsvarande period föregående år. [2] Nordnets totala volym samt antal avslut på samtliga börser och marknader för samtliga kunder, samt genomsnittligt antal avslut per dag. Genomsnitt per dag är beräknat som totalt antal avslut per marknad dividerat med antal handelsdagar då respektive börs var öppen. [3] Utlåning till allmänheten med avdrag för pantsatta likvida medel, se not 5.

Sparkapitalet i Nordnets egna fonder passerade under kvartalet 100 miljarder i förvaltat kapital och representerar 30 procent av det totala fondkapitalet på plattformen, vilket är en ökning från 27 procent under andra kvartalet 2025.

Sparkapitalet inom pensionsverksamheten inklusive kapitalförsäkringar uppgår till 314 miljarder SEK vilket är en ökning med 28 procent jämfört med andra kvartalet 2025. Pensionskapital exklusive kapitalförsäkring uppgår till 147 miljarder SEK vilket är en ökning med 31 procent jämfört med andra kvartalet 2025. Nettosparandet inom pension uppgår till 3,8 miljarder SEK, varav Danmark utgör den största delen med 2,1 miljarder SEK. Detta är den högsta nivån hittills för den danska verksamheten under ett enskilt kvartal.

Låneportföljen uppgår till 31,4 miljarder kronor vid utgången av kvartalet, en ökning med 16 procent under de senaste tolv månaderna. Portföljbelåningen, som utgör 60 procent av utlåningsvolymen, ökade med 19 procent under samma period och uppgår till 18,7 miljarder kronor. Bolån uppgår till 12,7 miljarder kronor vilket är 13 procent högre än andra kvartalet 2025. Den genomsnittliga utlåningsräntan under kvartalet är 3,6 (4,0) procent, vilket är samma som föregående kvartal.

Inlåningen uppgår till 95 miljarder SEK vid kvartalets utgång, en minskning med 2 miljarder SEK under kvartalet. Minskningen är ett resultat av rekordhögt nettoköp av framförallt börshandlade instrument under kvartalet, vilka översteg det positiva bidraget från både nettosparande och utdelningar. Kundernas inlåning som andel av sparkapitalet är 6,9 procent, vilket är 1,1 procentenheter lägre än föregående kvartal. Inlåning på konton som ger ränta utgör 24 (34) procent av inlåningen, en ökning med 1 procentenhet från föregående kvartal. Den genomsnittliga räntekostnaden för inlåningen under kvartalet var 0,42 (0,52) procent, 3 baspunkter lägre än föregående kvartal.

Utveckling av Nordnets teknikplattform

Effektivitet i mjukvaruleverans[2]: Under kvartalet presterade 96 procent av våra utvecklingsteam i linje med kriterierna för hög eller elitnivå, jämfört med 91 procent under föregående kvartal. Som referens presterade 41 procent av de utvecklingsteam som ingick i Dora-rapporten globalt för 2024 på hög nivå eller elitnivå.

Migrering till molnet[3]**:** I slutet av kvartalet driftas 59 procent av Nordnets applikationer på vår molnplattform.

Tillgänglighet[4]**:** Under kvartalet uppgick tillgängligheten till 99,9 procent.

Produktlanseringar, marknad och händelser

Under kvartalet har vi tagit viktiga kliv i vår teknikutveckling genom att utveckla ytterligare ett antal AI-baserade funktioner. Vi kan nu generera bolagsinsikter i egen regi och, tack vare ett minskat beroende av externa leverantörer, lansera nya uppdateringar i en snabbare takt. Ett konkret resultat av detta är en tydlig insyn i hur bolagens intäkter fördelas per produktsegment och geografisk marknad. Vår AI extraherar datan direkt från bolagsrapporterna som sedan visualiseras i grafer på bolagssidan. Detta ger kunden en omedelbar överblick över bolagets faktiska intäktskällor.

Förberedelserna för kommande lansering i Tyskland går enligt plan. Vi har under kvartalet inlett en fas där kritiska flöden – såsom onboarding, insättningar, uttag och handel – testas i skarpt läge. Testfasen ger oss värdefulla insikter inför den externa lanseringen på den tyska marknaden senare i år.

I Sverige och Norge har vi introducerat en webbaserad chatbot som hjälper kunder med allmänna frågor om Nordnets tjänster och produkter. Chatboten har visat sig ha en mycket hög träffsäkerhet, med få ärenden som eskaleras vidare till kundservice vilket gör att fler kunder får omedelbara svar samtidigt som det frigör resurser internt. Inom kort kommer chatboten även att lanseras i Danmark och Finland samt i appen.

För att ge kunderna ännu bättre förutsättningar att ta bra investeringsbeslut har vi breddat tillgången för marknadsdata. Kostnadsfri realtidsdata för europeiska marknader är numera automatiskt aktiverad för alla kunder på webben och i appen. Därtill har vi uppgraderat vår Smart Order Router, vilket är en automatiserad och algoritmdriven motor som säkerställer att ordrar exekveras till det bästa tillgängliga priset på marknaden. Denna effektivisering ger våra kunder tillgång till mer likviditet och möjligheten att handla till ännu bättre priser på Nasdaq Nordic.

Den digitala upplevelsen i mobilappen har stärkts ytterligare genom flera viktiga uppdateringar. Efter tydliga önskemål från våra kunder introducerar vi nu aggregerade nyheter direkt i bevakningslistorna, vilket anpassar nyhetsflödet till innehållet i listan. Nya verktyg för djupare portföljanalys har tillkommit. I appen kan kunderna numera se portföljens underliggande tillgångsfördelning, och vi har lagt till ett framåtblickande verktyg som estimerar framtida utdelningar baserat på analytikerkonsensus från FactSet.

Teknikrelaterade nyckeltal

	Q2 2026	Q1 2026	Q4 2025	Q3 2025
Hög- eller elitpresterande utvecklingsteam[2]	96%	91%	84%	83%
Migrering till molnet[3]	59%	56%	54%	52%
Tillgänglighet[4]	99,9%	99,9%	99,9%	99,9%

[1] Utlåning till allmänheten med avdrag för pantsatta likvida medel, se not 5. [2] Enligt de kriterier som specificeras i Googles DevOps Research and Assessment-rapport (DORA) vilket inkluderar produktionssättningstakt, ledtid för produktionssättning, felfrekvens vid produktionssättning, samt återställningstid vid felaktig produktionssättning. [3] Andelen egenutvecklade applikationer som driftas på Nordnets molnplattform. [4] Kunders tillgång till kritiska tjänster (inloggning, handel, ekonomisk översikt samt insättningar och uttag) uppmätt dygnet runt, sju dagar i veckan.

Under kvartalet bytte vårt sociala investeringsnätverk Shareville namn till Nordnet Social i syfte att stärka vårt huvudvarumärke och göra tjänstens värde mer självförklarande för kunderna. Namnbytet är ett naturligt steg som speglar hur nätverket har utvecklats från en fristående plattform till en fullt integrerad del av vår app och webb.

Nordnet Social har också vidareutvecklats genom att addera en topplista på varje instrumentsida i appen. Funktionen gör det enkelt för kunderna att hitta och inspireras av andra som äger bolaget.

En nyhet som underlättar kundernas vardag är möjligheten till valutaväxling i realtid via mobilappen. Det gör det enkelt att hantera valutasaldon och därmed få större kontroll över sina valutaexponeringar.

Ett historiskt besked under kvartalet var att Nordnet utsågs till distributör för börsnoteringen av SpaceX. Detta är den enskilt största noteringen någonsin och dessutom första gången europeiska privatsparare får möjlighet att teckna aktier i en amerikansk börsintroduktion. Erbjudandet riktades till våra kunder i Sverige, Norge och Danmark.

Kvartalet markerade också en viktig händelse för Nordnet Fonder, då det förvaltade kapitalet passerade 100 miljarder kronor. I samband med detta breddade vi utbudet med Nordnet Tyskland, den första tyska indexfonden på den nordiska marknaden.

På den svenska marknaden har vi lanserat flera riktade tjänster som skapar mervärde för specifika kundsegment. Genom ett nytt samarbete med plattformen Eqvor kan våra Private Banking- och Active Trading-kunder nu handla onoterade aktier digitalt och transparent. För Private Banking-kunder har vi dessutom inlett ett samarbete med Fenix, vilket ger dem kostnadsfri tillgång till upprättande av digitala juridiska avtal. Slutligen har vi lanserat Fondkompassen, en ny tjänst som hjälper sparare att navigera fondutbudet utifrån sina egna preferenser inom hållbarhet och ESG. Genom att besvara ett par frågor får kunden en visuell överblick över vilka fonder som bäst matchar sina värderingar, kombinerat med fondernas historiska avkastning. Tjänsten kommer att lanserar i Finland som nästa land.

Koncernens resultat[1]

Rörelseintäkter uppgår till 1 634 (1 293) miljoner SEK vilket är 26 procent högre än andra kvartalet 2025.

Provisionsnettot växer med 37 procent jämfört med andra kvartalet 2025 och uppgår till 930 (681) miljoner SEK.

Transaktionsrelaterade nettointäkter uppgår till 738 (537) miljoner SEK i kvartalet vilket är en ökning på 37 procent jämfört med andra kvartalet 2025. Ökningen är ett resultat av 17 procent fler avslut, samt en 17-procentig ökning i nettointäkt per avslut. Ökningen i intäkt per avslut förklaras i sin tur av rekordhög andel utlandshandel, som under kvartalet stod för 43 procent av det totala antalet avslut, att jämföra med 33 procent under andra kvartalet 2025. De transaktionsrelaterade nettointäkterna ökade med 1 procent jämfört med föregående kvartal. Nedgången i antalet avslut på 6 procent kompenserades av att intäkten per avslut steg med 8 procent, tack vare en ökad utlandshandel.

Fondrelaterade nettointäkter uppgår till 198 (148) miljoner SEK, vilket är en ökning med 34 procent jämfört med andra kvartalet 2025. Förändringen är ett resultat av högre fondkapital, som ökade med 38 procent från andra kvartalet 2025. Ökningen av fondkapitalet drivs både av högre värderingar och nettoköp. Intäktsmarginalen, som uppgår till 23,6 (23,8) baspunkter, minskar något på grund av att en högre andel av det nya fondsparandet placeras i fonder med lägre avgift. Jämfört med föregående kvartal ökar fondrelaterade nettointäkter med 6 procent, då en 17-procentig ökning i fondkapitalet kompenserar för den lägre intäktsmarginalen som är en följd av minskade valutaväxlingsintäkter från utländsk fondhandel.

Räntenettot uppgår för kvartalet till 675 (601) miljoner SEK vilket är en ökning på 12 procent jämfört med andra kvartalet 2025. Ökningen är ett resultat av både högre inlåning och högre utlåning, vilket motverkar de något lägre räntenivåerna. Tillväxten drivs till stor del av den norska verksamheten där inlåningen i Norge ligger kvar på en högre nivå trots att de norska kunderna nettoköpte under det här kvartalet, vilket förklaras av den starka likviditet som byggdes upp när kunderna gjorde vinsthemtagningar inom energisektorn under det föregående kvartalet.

Nettointäkter från låneportföljen uppgår till 271 (269) miljoner SEK vilket är 1 procent högre än under andra kvartalet 2025. Detta är första gången sedan Q3 2024 som intäkterna från låneportföljen stiger i årstakt då högre volymer nu kompenserar fullt ut för de lägre räntenivåerna. Jämfört med föregående kvartal stiger intäkterna från låneportföljen med 1 procent till följd av en 5-procentig ökning i lånevolymerna.

Nettointäkter från likviditetsportföljen uppgår till 500 (434) miljoner SEK vilket är en ökning på 15 procent jämfört med andra kvartalet 2025 till följd av av högre volymer som kompenserar för en något lägre räntenivå. Jämfört med föregående kvartal ökar nettointäkter från likviditetsportföljen med 27 procent till följd av både högre räntor och högre snittvolym. Den högre snittvolymen är en effekt av att inlåningen ökade mot slutet av första kvartalet och sjönk först mot slutet av det andra kvartalet.

Räntekostnad för inlåningen uppgår till -102 (-106) miljoner SEK, vilket är en minskning med 3 procent jämfört med andra kvartalet 2025. Minskningen är ett resultat av en lägre snitträntа på inlåningen till följd av ett lägre ränteläge samt lägre inlåningsvolym på räntebärande konton. Jämfört med föregående kvartal ökar räntekostnaderna för inlåningen med 18 procent till följd av något högre volymer på räntebärande konton i Sverige samt högre inlåningsräntor i Norge.

Övriga intäkter uppgår till 27 (16) miljoner. Uppgången mot föregående år beror på intäkter för distribution vid börsnoteringar. Jämfört med föregående kvartal, då intäkterna uppgick till 5 miljoner SEK, drivs ökningen dels av intäkter från börsnoteringar och dels av en säsongsmässig ökning från utbetalning av utdelningar i Finland.

Rörelsekostnader ökar med 11 procent jämfört med andra kvartalet 2025 och uppgår till 440 (397) miljoner. Av dessa utgörs cirka 24 (10) miljoner av kostnader relaterade till kommande lansering i Tyskland. Exklusive kostnader för Tyskland ökade kostnaderna med 7,5 procent jämfört med samma period föregående år, främst drivet av högre marknadsföringskostnader samt högre avskrivningar och systemkostnader.

Rörelseresultatet ökar med 33 procent i andra kvartalet 2026 och uppgår till 1 190 (893) miljoner SEK, med en rörelsemarginal på 73 (69) procent.

[1] Jämförelsetalen inom parentes avser motsvarande period föregående år.

Resultaträkning, koncernen

MSEK	Q2 2026	Q2 2025	Förändring %	Q1 2026	Förändring %	Jan-jun 2026	Jan-jun 2025	Förändring %
Transaktionsrelaterade nettointäkter	738	537	+37%	730	+1%	1 468	1 188	+24%
Fondrelaterade nettointäkter	198	148	+34%	186	+6%	384	315	+22%
Övriga provisionsintäkter, netto	-6	-4	+42%	-7	-11%	-13	-6	+133%
Provisionsnetto	**930**	**681**	**+37%**	**909**	**+2%**	**1 838**	**1 497**	**+23%**
Likviditetsportfölj	500	434	+15%	394	+27%	893	814	+10%
Låneportfölj	271	269	+1%	268	+1%	540	568	-5%
Inlåningskostnad	-102	-106	-3%	-86	+18%	-189	-210	-10%
Övrigt räntenetto	7	5	+41%	3	+112%	10	7	+48%
Räntenetto	**675**	**601**	**+12%**	**579**	**+17%**	**1 254**	**1 178**	**+6%**
Netto finansiella transaktioner	2	-5	-132%	-7	-121%	-6	-3	+85%
Övriga intäkter	27	16	+74%	5	+462%	32	17	+91%
Rörelseintäkter	**1 634**	**1 293**	**+26%**	**1 485**	**+10%**	**3 119**	**2 689**	**+16%**
Allmänna administrationskostnader	-352	-327	+8%	-364	-3%	-717	-655	+9%
Avskrivningar	-63	-55	+14%	-61	+4%	-124	-108	+14%
Marknadsföringskostnader	-25	-15	+61%	-14	+79%	-38	-40	-5%
Rörelsekostnader	**-440**	**-397**	**+11%**	**-439**	**+0%**	**-879**	**-804**	**+9%**
Kreditförluster, netto	0	0	-125%	-2	-104%	-2	-1	+53%
Påförda avgifter: resolutionsavgifter	-4	-3	+28%	-2	+51%	-6	-6	-7%
Rörelseresultat	**1 190**	**893**	**+33%**	**1 042**	**+14%**	**2 233**	**1 878**	**+19%**
Resultat per aktie före utspädning (SEK)	**3,81**	**2,84**	**+34%**	**3,32**	**+15%**	**7,13**	**5,98**	**+19%**
Resultat per aktie efter utspädning (SEK)	**3,80**	**2,84**	**+34%**	**3,32**	**+15%**	**7,12**	**5,97**	**+19%**
Jämförelsestörande poster[1]	0	0	-	0	-	0	0	-
Justerade rörelsekostnader före kreditförluster[1]	**-440**	**-397**	**+11%**	**-439**	**+0%**	**-879**	**-804**	**+9%**
Justerat rörelseresultat[1]	**1 190**	**893**	**+33%**	**1 042**	**+14%**	**2 233**	**1 878**	**+19%**
Justerat resultat per aktie efter utspädning (SEK)	**3,80**	**2,84**	**+34%**	**3,32**	**+15%**	**7,12**	**5,97**	**+19%**

Resultaträkning per marknad

April - juni	Sverige		Norge		Danmark		Finland		Koncernen	
	2026	2025	2026	2025	2026	2025	2026	2025	2026	2025
Justerade rörelseintäkter [1]	406	359	463	325	404	325	361	283	1 634	1 293
Justerade rörelsekostnader [1]	-140	-132	-103	-92	-104	-89	-93	-84	-440	-397
Justerat rörelseresultat före kreditförluster och påförda avgifter	**265**	**227**	**360**	**233**	**300**	**235**	**268**	**200**	**1 194**	**896**
Kreditförluster, netto	0	1	0	0	0	0	0	0	0	0
Påförda avgifter: resolutionsavgifter	-1	-1	-1	0	-1	-1	-1	-1	-4	-3
Justerat rörelseresultat	**265**	**227**	**360**	**232**	**299**	**234**	**267**	**199**	**1 190**	**893**
Jämförelsestörande poster[1]	**0**	**0**	**0**	**0**	**0**	**0**	**0**	**0**	**0**	**0**
Rörelseresultat	**265**	**227**	**360**	**232**	**299**	**234**	**267**	**199**	**1 190**	**893**
Justerad rörelsemarginal	**65%**	**63%**	**78%**	**71%**	**74%**	**72%**	**74%**	**70%**	**73%**	**69%**
Intäkter i relation till sparkapital	**0,35%**	**0,42%**	**0,70%**	**0,67%**	**0,50%**	**0,54%**	**0,51%**	**0,55%**	**0,49%**	**0,52%**

[1] För jämförelsestörande poster, se sidan 19.

Finansiell ställning

30 juni 2026

(31 december 2025)

Nordnets balansomslutning uppgår till 349 (309) miljarder SEK, vilket är en ökning med 13 procent jämfört med årsskiftet. Av balansomslutningen utgörs 251 (220) miljarder SEK av tillgångar i Nordnets pensionsbolag (Nordnet Pensionsförsäkring AB) där kunderna bär risken. Värdet på dessa tillgångar har ökat med 31 miljarder SEK under året. Dessa tillgångar har en motsvarande post på skuldsidan vilket innebär att en förändring i tillgångarnas värde resulterar i en motsvarande förändring av skuldposten och därmed inte ger någon effekt på resultatet eller eget kapital.

Inlåning från allmänheten är Nordnets främsta finansieringskälla. Endast en begränsad del av inlåningen lånas ut och resterande likviditet placeras i räntebärande värdepapper ("likviditetsportföljen") med hög kreditkvalitet och hög likviditet i syfte att säkerställa en stark likviditetsberedskap. Valutafördelningen på utlåningen och placeringarna i likviditetsportföljen motsvarar valutafördelningen för inlåningen och eget kapital.

Utlåningsvolymen[1] uppgår till 31,4 (29,2) miljarder SEK vilket är 2,2 miljarder SEK högre än 31 december 2025. Kreditkvaliteten i utlåningsportföljen bedöms som god. För mer information, se Not 5.

Likviditetsportföljen uppgår till 70 (60) miljarder SEK vilket motsvarar 73 procent av inlåningen och ger därmed en god likviditetsberedskap. Likviditetsportföljen har ökat med 16 procent sedan 31 december 2025 till följd av ökad inlåning. I graferna till höger visas förfallostrukturen för koncernens placeringar i obligationer och certifikat fördelat på värdepapperskategori och förfallostruktur per räntebindningskategori.

Nordnet placerar i första hand likviditetsportföljen med avsikten att hålla innehaven till förfall och redovisar dem antingen som Hold to Collect (HTC) eller Hold to Collect and Sell (HTC&S). Orealiserade vinster som varken reflekteras i resultatet eller i eget kapital via övrigt totalresultat (HTC-portföljen) uppgår till -10,7 (-3,7) miljoner SEK. För värdepapper som klassificerats som HTC&S reflekteras orealiserad vinst eller förlust i övrigt totalresultat och i eget kapital. Det värdet uppgår till 106 (50) miljoner SEK. Se graf till höger för uppdelning av HTC och HTC&S, fast och rörlig ränta samt förfallostrukturen i varje kategori.

Förfallostruktur per värdepapperskategori (SEK miljarder) 30 juni 2026

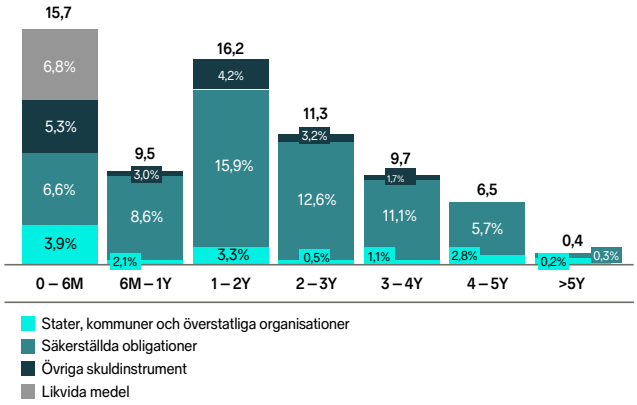

Förfallostruktur per räntebindningskategori (SEK miljarder) 30 juni 2026

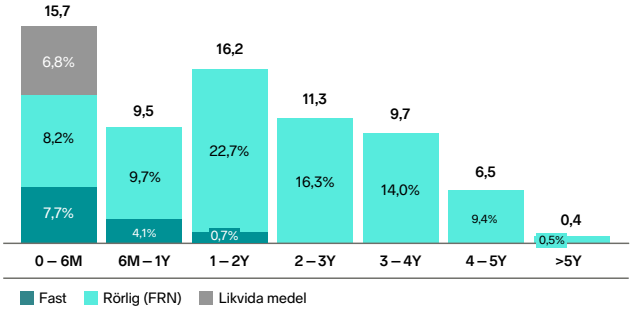

Förfallostruktur per redovisningsmetod (SEK miljarder) 30 juni 2026

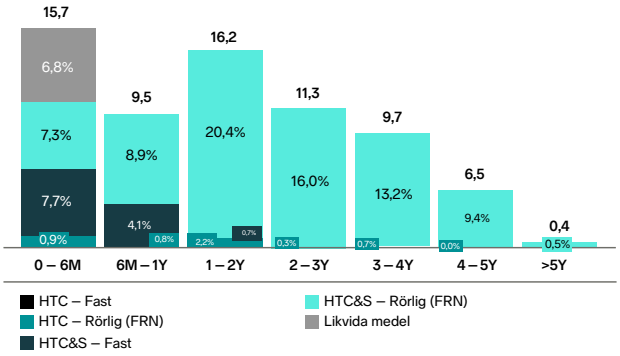

[1] Exkluderar utlåning mot pantsatta likvida medel

Nordnet har en stark och stabil kapitalstruktur. Det egna kapitalet uppgår till 8,1 (8,4) miljarder SEK, vilket tillsammans med låg risk i såväl utlåningen som placeringarna i likviditetsportföljen skapar förutsättningar för att behålla en utdelningsnivå på 70 procent av vinsten och även för att återköpa aktier.

Eftersom kapitalsituationen är stark och kapitalet med god marginal överstiger de regulatoriska kraven har Nordnet valt att inte låta den här delårsrapporten granskas av revisor. Det innebär att Nordnet inte kan tillgodogöra sig kvartalets resultat vilket har inverkan på kapitalsituationen och de redovisade kapitalmåtten. Vi avser att låta delårsrapporten för det tredje kvartalet granskas av revisor vilket innebär att Nordnet då kommer kunna räkna in resultatet för både det andra och tredje kvartalet i kapitalbasen.

De regulatoriska kapitalkraven för bankverksamheten består av två delar: det riskviktade kapitalkravet (kapitaltäckningen) och det icke riskviktade kapitalkravet (bruttosoliditeten). Den konsoliderade situationens riskviktade kapitalrelation uppgår till 20,9 (23,7) procent jämfört med ett riskviktat kapitalkrav om 15,9 (14,9) procent och bruttosoliditeten uppgår till 4,7 (5,1) procent jämfört med ett krav, inklusive vägledning i pelare 2, på 3,5 procent.

Det riskviktade kapitalkravet kan delas upp i tre delar: pelare 1, pelare 2 och det kombinerade buffertkravet. Pelare 1-kravet består till största delen av kreditrisk och operativ risk. Pelare 2-kravet är till största delen hänförligt till kreditspreadrisk och ränterisk i bankboken, vilka i stor utsträckning är en funktion av kreditkvaliteten samt ränte- och förfallostruktur i placeringarna i likviditetsportföljen.

Finansinspektionen har åsatt Nordnets konsoliderade situation ett kapitalkrav på 1,94 procent för risker inom pelare 2. Nordnet gör även löpande en intern bedömning av kapitalbehovet och i diagrammet illustreras både de regulatoriska kraven och de internt beräknade behoven inom pelare 2. Om det internt bedömda kapitalbehovet överstiger Finansinspektionens krav tillämpas det högre beloppet, vilket gäller i nuläget. För Nordnet består det kombinerade buffertkravet av kapitalkonserveringsbuffert samt kontracyklisk kapitalbuffert.

Bruttosoliditeten har sedan årsskiftet sjunkit från 5,1 procent till 4,7 procent i första hand en konsekvens av ökad inlåning. Vid utgången av kvartalet har Nordnet ett primärkapital som överstiger bruttosoliditetskravet inklusive pelare 2-vägledning med 1,3 (1,5) miljarder SEK. Samtidigt överstiger kapitalbasen även det totala riskviktade kapitalkravet (internt bedömt) med 1,2 (1,8) miljarder SEK.

Kapitalbas och kapitalkrav (SEK miljoner)[1] 30 juni 2026

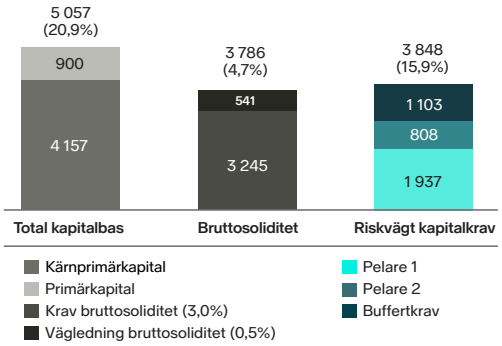

Kapitalkrav Pelare 2 (SEK miljoner, RWE%) 30 juni 2026[1]

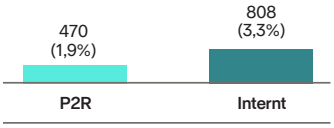

Kapitalbas, konsoliderad situation

MSEK	2026-06-30	2025-12-31
Eget kapital koncern	8 058	8 379
varav: primärkapitaltillskott (AT1)	900	900
Eget kapital i Nordnet Fonder och elimineringar i koncernen	**8**	**3**
Konsoliderad situation:		
Eget kapital exklusive primärkapitaltillskott	**7 150**	**7 482**
Avgår vinster som ej har varit föremål för revision	-953	0
Avdrag från kapitalbasen för förutsebar utdelning	-598	-2 248
Kärnprimärkapital före regulatoriska justeringar	**5 600**	**5 234**
Ytterligare värdejusteringar	-61	-48
Immateriella anläggningstillgångar och uppskjutna skattefordringar	-718	-677
Signifikanta innehav av CET1-instrument i företag i finansiell sektor	-664	-547
Sammanlagda regulatoriska justeringar av kärnprimärkapital	**-1 443**	**-1 271**
Kärnprimärkapital	**4 157**	**3 963**
Primärkapital	**900**	**900**
Supplementärkapital	**0**	**0**
Total kapitalbas	**5 057**	**4 863**

[1] Då den här delårsrapporten inte granskas av revisor kan Nordnet inte tillgodogöra sig kvartalets resultat vilket har inverkan på kapitalsituationen och de redovisade kapitalmåtten.

Finansiell ställning

	Q2 26	Q1 26	Q4 25	Q3 25	Q2 25	Q1 25	Q4 24	Q3 24
Total kapitalrelation (%)	20,9%	22,4%	23,7%	24,4%	24,6%	25,0%	24,3%	23,0%
Totalt kapitalkrav (%)	15,9%	15,7%	14,9%	15,0%	15,5%	15,5%	15,5%	15,5%
Total kapitalbas (MSEK)	5 057	5 001	4 863	4 967	4 901	4 896	4 685	4 428
Totalt kapitalbaskrav (MSEK)	3 848	3 500	3 052	3 054	3 081	3 026	2 978	2 981
Kärnprimärkapitalrelation (%)	17,2%	18,4%	19,3%	20,0%	20,1%	20,4%	19,7%	18,3%
Kärnprimärkapitalkrav (%)	10,9%	10,8%	10,4%	10,4%	10,7%	10,7%	10,7%	10,7%
Kärnprimärkapital (MSEK)	4 157	4 101	3 963	4 067	4 000	3 996	3 785	3 528
Kärnprimärkapitalkrav (MSEK)	2 647	2 416	2 126	2 124	2 132	2 093	2 061	2 063
Bruttosoliditet (%)	4,7%	4,5%	5,1%	5,4%	5,4%	5,5%	6,0%	5,7%
Bruttosoliditetskrav ink. vägledning (%)	3,5%	3,5%	3,5%	3,5%	3,5%	3,5%	3,5%	3,5%
Primärkapital (MSEK)	5 057	5 001	4 863	4 967	4 901	4 896	4 685	4 428
Bruttosoliditetskrav ink. P2-vägledning (MSEK)	3 786	3 896	3 363	3 207	3 189	3 144	2 755	2 740

Nordnet har som mål att upprätthålla en stark och effektiv kapitalsituation som med bibehållen utdelningsnivå om 70 procent av nettovinsten ger utrymme för tillväxt och förmåga att hantera oväntade situationer. I första hand är det bruttosoliditeten som är en begränsande faktor där den främsta osäkerheten är potentiellt stora inflöden av inlåning under kort tid vilka skulle påverka bruttosoliditeten negativt.

Den riskviktade kapitalrelationen är enklare att kontrollera för Nordnet då utlåningen är begränsad både i volym och löptid, och kapitalkravet för tillgångarna i likviditetsportföljen på kort tid kan hanteras genom att omplacera delar av portföljen.

Nordnet har som primärt kapitalmål att hålla en bruttosoliditet på mellan 4,0 och 4,5 procent över tid, samtidigt som den riskviktade kapitaltäckningen ska överstiga det regulatoriska kravet med minst en procentenhet. Målet är vidare att ha en effektiv kapitalstruktur och kapitalsituation där kapitalbasen inte överstiger kapitalbehovet mer än vad som behövs för att bedriva verksamheten stabilt.

Vid kvartalets utgång har Nordnet kapacitet att ta in 36,3 miljarder SEK i ytterligare inlåning utan att understiga 3,5 procent i bruttosoliditetsgrad, 18,2 miljarder SEK utan att understiga 4,0 procent och 4,2 miljarder SEK utan att understiga 4,5 procent. För att anpassa kapitalstrukturen och på sikt nå de uppsatta kapitalmålen utvärderar Nordnet ytterligare återköpsprogram kontinuerligt, liksom hanteringen av AT1-obligationer.

Kassaflöde

Januari–juni 2026

(Januari-juni 2025)

Kassaflödet från den löpande verksamheten påverkades positivt under perioden av ökad likviditet på kunddepåer om 6 476 (10 878) miljoner SEK och negativt av ökad utlåning om -1 802 (503) miljoner SEK. Investeringsverksamheten har ett negativt kassaflöde under året till följd av ökade investeringar i obligationer och andra räntebärande värdepapper om -8 204 (-11 172) miljoner SEK. Kassaflödet från finansieringsverksamheten har påverkats negativt under perioden av återköp av egna aktier om -100 miljoner SEK.

Moderbolaget

Januari – juni 2026

(Januari-juni 2025)

Nordnet AB (publ) är ett holdingbolag och bedriver ingen verksamhet utöver rollen som ägare av Nordnet Bank AB och Nordnet Incentive AB. Rörelseintäkterna för januari-juni 2026 uppgick till 11 (12) miljoner SEK och avser koncerninterna administrativa tjänster. Moderbolagets resultat efter finansiella poster för perioden januari-juni 2026 uppgår till 1 226 (1 053) miljoner SEK. Moderbolagets likvida medel uppgår till 15 (40 per 31 december 2025) miljoner SEK och eget kapital uppgick till 3 543 (4 551 per 31 december 2025) miljoner SEK.

Väsentliga risker och osäkerhetsfaktorer

Risktagande är en grundläggande del av Nordnets verksamhet. Nordnets lönsamhet är direkt beroende av förmågan att identifiera, analysera, kontrollera och korrekt prissätta risk. Riskhanteringen i Nordnet tjänar flera syften. Dels att uppnå eftersträvad lönsamhet och tillväxt givet en medvetet tagen risknivå, dels att upprätthålla ett högt förtroende från kunder och omvärld. Ett förtroende som är av avgörande betydelse för Nordnets långsiktiga lönsamhet och existens. Riskhanteringen sker i enlighet med ramverket för riskhantering. I ramverket beskrivs riskhanteringsrelaterade strategier, processer, rutiner, interna regler, limiter, kontroller och rapporteringsrutiner. Dessa tillsammans syftar till att säkerställa att Nordnet löpande kan identifiera, mäta, styra, internt rapportera och kontrollera de risker som Nordnet är, eller kan förväntas komma att bli, exponerad för. En detaljerad beskrivning av Nordnets riskexponering och hantering av risker finns i förvaltningsberättelsen samt i Not 7 i årsredovisningen för 2025.

Kriget i Mellanöstern fortsätter att lämnat tydliga avtryck på de finansiella marknaderna. Volatila energipriser skapar oro hos centralbankerna över hur inflationen kommer att påverkas om situationen inte når en långvarig lösning. Samtidigt är tonläget från USA mot Europa högt, vilket ytterligare underblåser de geopolitiska spänningarna. Detta har lett till ett tydligt skifte i förväntningarna bland ekonomer där hoppet om en konsumtionsdriven ekonomisk återhämtning har bytts ut mot alltmer osäkra framtidsutsikter.

Denna osäkerhet riskerar, i kombination med stigande inflationsförväntningar, att leda till ökad volatilitet och sjunkande värderingar på börsen när hushållen avvaktar med konsumtion och bibehåller en hög sparkvot. På kort sikt kan en högre volatilitet visserligen driva upp handelsaktiviteten och därmed courtageintäkterna. Om eskaleringen däremot fortsätter, eller om konflikten blir utdragen, ökar risken för ett än bredare börsfall och potentiell lågkonjunktur. Ett sådant scenario skulle påverka Nordnets intäkter negativt genom minskade handelsvolymer och ett lägre förvaltat kapital i fondaffären, även om ett högre ränteläge samtidigt kan stärka räntenettot och därmed delvis kompensera för lägre courtageintäkter.

Cyberhotet mot den digitala finanssektorn i allmänhet är omfattande och Nordnets verksamhet är därmed exponerad för cyberattacker och bedrägerier. En incident relaterad till sådana attacker eller bedrägerier kan på ett väsentligt sätt störa Nordnets verksamhet, skada Nordnets rykte, exponera Nordnet för risk för förluster, sanktioner eller rättsliga förfaranden och en potentiell exponering för förluster som drabbar kunder.

Förändringar i lagstiftningen utgör en fortlöpande risk för Nordnets affärsmodell. I samband med det stundande riksdagsvalet i Sverige har diskussioner och förslag lyfts från politiskt håll gällande förändringar av ramverket för privatsparande, däribland justeringar av skattenivåer och tak för populära sparformer som ISK. Ändrade politiska prioriteringar efter valet kan leda till regulatoriska justeringar som försämrar incitamenten för privat sparande. Detta riskerar i sin tur att påverka kundernas sparandebeteende och därmed Nordnets affär negativt.

Övriga bolagshändelser

Den 1 april 2026 tillträdde Rasmus Järborg som ny vd för Nordnet. Rasmus var tidigare Chief Product Officer och vice vd på Nordnet.

Den 16 juni meddelades att Elias Lindholm lämnar som CTO för Nordnet och efterträds av Michel Cupurdija och Aleksandar Sekulic som tillträder som co-CTO:er från 26 juni.

Aktier och ägare

Per den 30 juni 2026 finns det totalt 249 144 992 emitterade aktier i Nordnet AB (publ), fördelade på 248 511 804 stamaktier och 633 188 C-aktier. Samtliga aktier är utestående, eftersom Nordnet för närvarande inte innehar några aktier i eget förvar.

Vid börsens stängning den 30 juni 2026 var aktiekursen 368,4 SEK, vilket är en ökning med 36 procent sedan årsskiftet, då aktiekursen var 270,2 SEK. Nordnet AB (publ) är noterat på Nasdaq Stockholms large cap-lista under kortnamnet SAVE. Per den 30 juni 2026 har bolaget 31 472 aktieägare.

Aktieåterköp

Nordnet har inte haft något aktivt aktieåterköpsprogram under kvartalet. Det senaste aktieåterköpsprogrammet slutfördes den 16 mars 2026.

I april skickades ansökan om ytterligare återköp till Finansinspektionen. Godkännande har erhållits avseende försäkringsverksamheten, medan beslut gällande bankverksamheten fortfarande inväntas.

Årsstämma

Vid årsstämman 27 april 2026 omvaldes Anna Bäck, Fredrik Bergström, Tom Dinkelspiel, Karitha Ericson, Therese Hillman, Charlotta Nilsson, Henrik Rättzén och Johan Åkerblom som ordinarie ledamöter och tidigare vd för Nordnet, Lars-Åke Norling, valdes in som ny ordinarie ledamot för tiden intill slutet av nästa årsstämma. Tom Dinkelspiel omvaldes till styrelsens ordförande.

Årsstämman beslutade att bemyndiga styrelsen att, vid ett eller flera tillfällen för tiden intill nästa årsstämma, besluta om förvärv av högst så många egna stamaktier att bolaget vid var tid efter förvärv innehar sammanlagt högst en tiondel av samtliga aktier i bolaget.

Årsstämman beslutade att bemyndiga styrelsen att, vid ett eller flera tillfällen för tiden intill nästa årsstämma, med eller utan avvikelse från aktieägarnas företrädesrätt, mot kontant betalning, apportegendom eller genom kvittning, besluta om nyemission av stamaktier, motsvarande högst 10 procent av det totala antalet aktier i bolaget, beräknat vid tidpunkten då bemyndigandet utnyttjas för första gången.

Vidare fastställdes styrelsens förslag om utdelning på 8,60 kronor per aktie. Utdelningen genomfördes den 5 maj 2026.

Medarbetare

Antalet heltidstjänster uppgick per den 30 juni 2026 till 876 (837 den 30 juni 2025). I antalet heltidstjänster inkluderas visstidsanställda, men ej föräldraledig eller tjänstledig personal. Medeltalet anställda uppgick under perioden januari-juni till 903 (855 under perioden januari-juni 2025). I antalet anställda inkluderas utöver antalet heltidstjänster, även föräldraledig och tjänstledig personal. Ökningen hänförs främst till fler medarbetare inom Tech och Produkt.

Händelser efter 30 juni

Den 1 juni meddelades att Markus Pertlwieser lämnar sin roll som landschef för Tyskland för ett nytt uppdrag utanför bolaget. Han efterträds den 1 augusti av Arno Walter, som tar över som landschef på interimsbasis under en period på upp till två år.

Kommande rapporthändelser

Delårsrapport januari-september 2026	22 oktober 2026
Delårsrapport januari-december 2026	27 januari 2027
Delårsrapport januari-mars 2027	23 april 2027

Jämförelsestörande poster

MSEK	2026	2025	2024	2023	2022
Avdragsrätt moms					38
AML/KYC projekt					-19
Sanktionskostnad från FI		-4[1]			-100
Försäljning privatlåneportföljen		-[2]	-42		
Engångsutbetalning till personal			-36		
Administrativt fel vid bolagshändelse		-18			
Totalt	**0**	**-23**	**-78**	**0**	**-82**

[1] Legala kostnader kopplade till hantering och överklagan av Finansinspektionens sanktionsbeslut från 2022. Processen har avslutats. [2] Uppgår till 14 miljoner SEK i intäkter och motsvarande belopp i kostnader. Avser ett serviceavtal med köparen av privatlåneportföljen.

Ekonomisk översikt per kvartal

MSEK	Q2 26	Q1 26	Q4 25	Q3 25	Q2 25	Q1 25	Q4 24	Q3 24	Q2 24
Resultaträkning, koncernen									
Provisionsnetto	930	909	822	738	681	817	674	569	583
Räntenetto	675	579	561	574	601	577	612	653	691
Nettoresultat av finansiella transaktioner	2	-7	-3	-20	-5	2	-5	0	-2
Övriga intäkter	27	5	26	-1	16	1	92	4	16
Rörelseintäkter	**1 634**	**1 485**	**1 405**	**1 290**	**1 293**	**1 396**	**1 374**	**1 226**	**1 289**
Allmänna administrationskostnader	-352	-364	-343	-319	-327	-329	-398	-285	-284
Avskrivningar	-63	-61	-60	-58	-55	-53	-132	-52	-51
Marknadsföringskostnader	-25	-14	-38	-25	-15	-25	-52	-21	-18
Rörelsekostnader	**-440**	**-439**	**-441**	**-403**	**-397**	**-407**	**-582**	**-358**	**-353**
Kreditförluster, netto	0	-2	0	2	0	-1	54	-13	-28
Påförda avgifter: resolutionsavgifter	-4	-2	-2	-2	-3	-4	-3	-3	-4
Rörelseresultat	**1 190**	**1 042**	**961**	**886**	**893**	**985**	**842**	**852**	**904**
Resultat per aktie före utspädning (SEK)	**3,81**	**3,32**	**3,05**	**2,81**	**2,84**	**3,13**	**2,56**	**2,70**	**2,86**
Resultat per aktie efter utspädning (SEK)	**3,80**	**3,32**	**3,05**	**2,81**	**2,84**	**3,13**	**2,56**	**2,70**	**2,86**
Jämförelsestörande poster[1]	0	0	-4	-18	0	0	-78	0	0
Justerade rörelsekostnader före kreditförluster[1]	**-440**	**-439**	**-423**	**-403**	**-397**	**-407**	**-391**	**-358**	**-353**
Justerat rörelseresultat[1]	**1 190**	**1 042**	**966**	**904**	**893**	**985**	**919**	**852**	**904**
Justerat resultat per aktie efter utspädning (SEK)[1]	**3,80**	**3,32**	**3,06**	**2,86**	**2,84**	**3,13**	**2,86**	**2,70**	**2,86**
Nyckeltal									
Justerade rörelseintäkter i förhållande till sparkapital - rullande tolv månader %[1]	**0,49%**	**0,49%**	**0,50%**	**0,51%**	**0,52%**	**0,54%**	**0,54%**	**0,56%**	**0,57%**
Justerade rörelsekostnader i förhållande till sparkapital - rullande tolv månader %[1]	**0,14%**	**0,15%**	**0,15%**	**0,15%**	**0,15%**	**0,15%**	**0,15%**	**0,16%**	**0,16%**
Rörelsemarginal %	73%	70%	68%	69%	69%	71%	61%	69%	70%
Justerad rörelsemarginal %[1]	73%	70%	69%	69%	69%	71%	70%	69%	70%
K/I tal %	27%	30%	31%	31%	31%	29%	42%	29%	27%
Justerat K/I tal %[1]	27%	30%	30%	31%	31%	29%	30%	29%	27%
Vinstmarginal %	59%	57%	55%	56%	56%	57%	48%	57%	57%
Avkastning på eget kapital - rullande tolv månader %	45%	41%	41%	41%	42%	41%	41%	43%	45%
Justerad avkastning på eget kapital - rullande tolv månader %[1]	45%	41%	42%	42%	43%	42%	43%	43%	45%
Kunder	2 502 200	2 428 600	2 351 100	2 291 900	2 222 500	2 165 700	2 096 400	2 049 800	1 975 100
Årlig justerad kundtillväxt %[2]	13%	12%	12%	13%	14%	14%	14%	12%	11%
Nettosparande (mdr SEK)	26,0	28,8	17,9	20,8	14,6	24,8	19,2	16,3	18,9
Sparkvot	9%	8%	8%	8%	8%	9%	9%	8%	7%
Sparkapital (mdr SEK)	1 374	1 214	1 183	1 143	1 064	983	1 032	989	963
varav aktier/derivat/obligationer	921	810	802	779	721	660	704	679	666
varav fondkapital	359	307	297	282	260	244	259	241	229
varav inlåning[3]	95	97	84	81	83	79	70	69	68
Genomsnittligt sparkapital per kund - rullande tolv månader SEK	506 700	487 500	485 700	481 400	478 800	477 400	476 000	463 800	456 400
Utlåning (mdr SEK)[4]	31,4	29,8	29,3	28,6	27,0	27,5	28,8	31,2	31,5
varav portföljbelåning[4]	18,7	17,5	17,3	17,2	15,8	16,3	17,6	16,5	16,7
varav bolån	12,7	12,3	12,0	11,4	11,2	11,2	11,1	11,2	11,2
varav privatlån								3,4	3,6
Investeringar i materiella tillgångar	6	6	7	3	29	3	6	11	16
Investeringar i immateriella tillgångar exkl företagsförvärv	69	60	59	60	62	53	50	50	51
Antal heltidstjänster vid periodens slut	876	862	853	851	837	809	797	768	753

[1] För jämförelsestörande poster, se sidan 19. [2] Justerat för avyttringen av Nordnets privatlåneportfölj den 1 oktober 2024. [3] Inkluderar likvida medel från kunder i pensionsbolagen. [4] Utlåning exklusive pantsatta likvida medel. För definition av nyckeltal, se sidorna 50-51.

Koncernöversikt

Illustrationen nedan visar Nordnets koncernschema per den 30 juni 2026

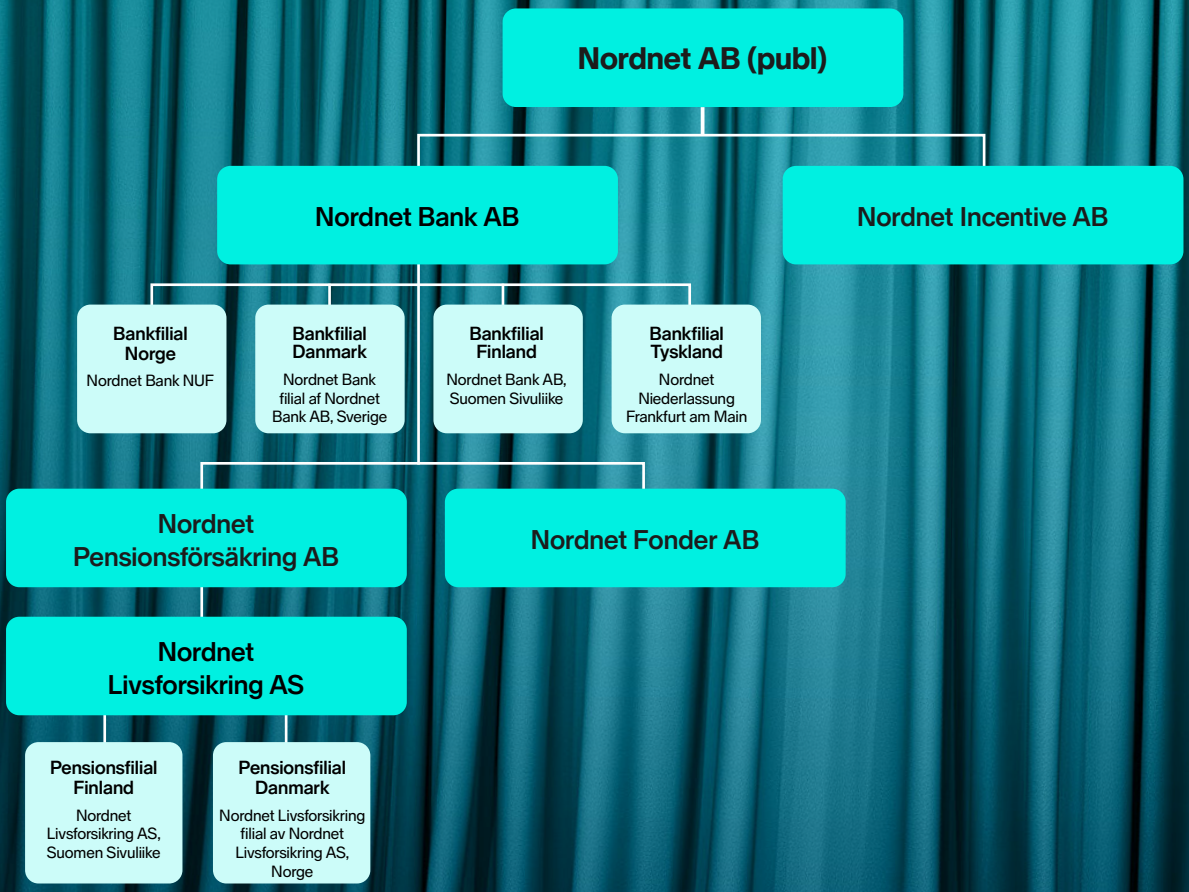

Finansiella rapporter

Finansiella rapporter

Koncernens resultaträkning

	Not	3 mån apr-jun 2026	3 mån apr-jun 2025	3 mån jan-mar 2026	6 mån jan-jun 2026	6 mån jan-jun 2025	12 mån jan-dec 2025
Provisionsintäkter		1 135	837	1 116	2 251	1 832	3 740
Provisionskostnader		-206	-156	-207	-413	-334	-684
Provisionsnetto	3	**930**	**681**	**909**	**1 838**	**1 497**	**3 057**
Ränteintäkter enligt effektivräntemetoden		806	731	690	1 496	1 432	2 794
Övriga ränteintäkter		4	4	4	9	9	20
Räntekostnader		-135	-133	-116	-250	-263	-501
Räntenetto	4	**675**	**601**	**579**	**1 254**	**1 178**	**2 313**
Nettoresultat av finansiella transaktioner		2	-5	-7	-6	-3	-26
Övriga rörelseintäkter		27	16	5	32	17	41
Summa rörelseintäkter		**1 634**	**1 293**	**1 485**	**3 119**	**2 689**	**5 384**
Allmänna administrationskostnader		-352	-326	-363	-717	-653	-1 314
Av- och nedskrivningar av materiella och immateriella anläggningstillgångar		-63	-55	-61	-124	-108	-226
Marknadsföringskostnader		-25	-16	-15	-38	-42	-108
Summa kostnader före kreditförluster och resolutionsavgifter		**-440**	**-397**	**-439**	**-879**	**-804**	**-1 648**
Resultat före kreditförluster och resolutionsavgifter		**1 194**	**896**	**1 046**	**2 240**	**1 886**	**3 736**
Kreditförluster, netto	5	0	0	-2	-2	-1	0
Påförda avgifter; Resolutionsavgifter		-4	-3	-2	-6	-6	-11
Rörelseresultat		**1 190**	**893**	**1 042**	**2 233**	**1 878**	**3 726**
Skatt på periodens resultat		-230	-167	-203	-433	-354	-710
Periodens resultat		**960**	**725**	**839**	**1 799**	**1 524**	**3 015**
Resultat per aktie före utspädning, SEK	10	3,81	2,84	3,32	7,13	5,98	11,83
Resultat per aktie efter utspädning, SEK	10	3,80	2,84	3,32	7,12	5,97	11,82
Genomsnittligt antal aktier före utspädning	10	248 438 952	249 849 396	248 543 983	248 490 038	249 938 363	249 782 389
Genomsnittligt antal aktier efter utspädning	10	248 687 389	250 108 818	248 739 800	248 719 910	250 277 623	250 035 173

Koncernens rapport över totalresultat

	3 mån apr-jun 2026	3 mån apr-jun 2025	3 mån jan-mar 2026	6 mån jan-jun 2026	6 mån jan-jun 2025	12 mån jan-dec 2025
Periodens resultat	**960**	**725**	**839**	**1 799**	**1 524**	**3 015**
Poster som skall återföras till resultatet						
Värdeförändringar av finansiella tillgångar värderade till verkligt värde via övrigt totalresultat	60	13	10	71	50	72
Skatt på värdeförändringar av finansiella tillgångar värderade till verkligt värde via övrigt totalresultat	-12	-3	-2	-15	-10	-15
Omräkning av utländsk verksamhet	7	1	62	70	-34	-67
Skatt på omräkning av utländsk verksamhet	-1	-1	-4	-5	3	6
Övrigt totalresultat efter skatt	**54**	**10**	**67**	**121**	**8**	**-4**
Totalresultat efter skatt [1]	**1 014**	**736**	**906**	**1 920**	**1 532**	**3 011**

[1] Hela resultatet tillfaller moderbolagets aktieägare.

Koncernens balansräkning

	Not	2026-06-30	2025-12-31
Tillgångar			
Kassa och tillgodohavanden hos centralbanker		2 316	4 675
Belåningsbara statsskuldförbindelser mm		5 979	5 367
Utlåning till kreditinstitut		1 174	1 046
Utlåning till allmänheten	5	32 251	29 838
Obligationer och andra räntebärande värdepapper		50 335	42 709
Aktier och andelar		33	5
Tillgångar där kunden bär placeringsrisken		250 984	219 873
Immateriella anläggningstillgångar		1 137	1 067
Materiella anläggningstillgångar		275	280
Uppskjutna skattefordringar		3	2
Aktuella skattefordringar		17	220
Övriga tillgångar		4 050	3 630
Förutbetalda kostnader och upplupna intäkter		558	697
Summa tillgångar	**7**	**349 112**	**309 411**
Skulder			
In- och upplåning från allmänheten		82 935	74 496
Skulder där kunden bär placeringsrisken		250 990	219 878
Övriga skulder		5 678	6 050
Aktuella skatteskulder		1 021	320
Uppskjutna skatteskulder		34	34
Upplupna kostnader och förutbetalda intäkter		395	253
Summa skulder	**7**	**341 054**	**301 031**
Eget kapital			
Aktiekapital		1	1
Primärkapital		900	900
Övrigt tillskjutet kapital		7 672	7 618
Andra reserver		11	-110
Balanserade vinstmedel inklusive periodens resultat		-526	-30
Totalt eget kapital		**8 058**	**8 379**
Summa skulder och eget kapital		**349 112**	**309 411**

Koncernens rapport över förändringar i eget kapital

	Aktiekapital	Primärkapital	Övrigt tillskjutet kapital	Andra reserver	Balanserade vinstmedel inklusive periodens resultat	Totalt eget kapital
Ingående eget kapital den 1 januari 2026	**1**	**900**	**7 618**	**-110**	**-30**	**8 379**
Resultat efter skatt som redovisas över resultaträkningen	-	-	-	-	1 799	**1 799**
Övrigt totalresultat efter skatt	-	-	-	121	-	**121**
Totalresultat	**-**	**-**	**-**	**121**	**1 799**	**1 920**
Transaktioner redovisade direkt i eget kapital						
Utdelning primärkapital	-	-	-	-	-28	**-28**
Återköp av aktier	-	-	-	-	-100	**-100**
Kvittningsemission	0	-	31	-	-31	**0**
Lösen av teckningsoptioner	0	-	7	-	-	**7**
Emission av teckningsoptioner (LTIP)	-	-	15	-	-	**15**
Lämnad utdelning	-	-	-	-	-2 136	**-2 136**
Summa transaktioner redovisade direkt i eget kapital	**0**	**-**	**53**	**-**	**-2 295**	**-2 241**
Summa eget kapital den 30 juni 2026	**1**	**900**	**7 672**	**11**	**-526**	**8 058**

MSEK	Aktiekapital	Primärkapital	Övrigt tillskjutet kapital	Andra reserver	Balanserade vinstmedel inklusive periodens resultat	Totalt eget kapital
Ingående eget kapital den 1 januari 2025	**1**	**900**	**7 412**	**-106**	**-272**	**7 936**
Resultat efter skatt som redovisas över resultaträkningen	-	-	-	-	1 524	**1 524**
Övrigt totalresultat efter skatt	-	-	-	8	-	**8**
Totalresultat	**-**	**-**	**-**	**8**	**1 524**	**1 532**
Transaktioner redovisade direkt i eget kapital						
Utdelning primärkapital	-	-	-	-	-30	**-30**
Återköp av aktier	-	-	-	-	-203	**-203**
Kvittningsemission	0	-	82	-	-82	**0**
Lösen av teckningsoptioner	0	-	106	-	-	**106**
Emission av c-aktier (LTIP)	-	-	13	-	-	**13**
Lämnad utdelning	-	-	-	-	-2 024	**-2 024**
Summa transaktioner redovisade direkt i eget kapital	**0**	**0**	**200**	**0**	**-2 339**	**-2 139**
Summa eget kapital den 30 juni 2025	**1**	**900**	**7 612**	**-98**	**-1 086**	**7 329**

Koncernens rapport över förändringar i eget kapital

MSEK	Aktiekapital	Primärkapital	Övrigt tillskjutet kapital	Andra reserver	Balanserade vinstmedel inklusive periodens resultat	Totalt eget kapital
Ingående eget kapital den 1 januari 2025	**1**	**900**	**7 412**	**-106**	**-272**	**7 936**
Resultat efter skatt som redovisas över resultaträkningen	-	-	-		3 015	**3 015**
Övrigt totalresultat efter skatt	-	-	-	-4		**-4**
Totalresultat	**-**	**-**	**-**	**-4**	**3 015**	**3 011**
Transaktioner redovisade direkt i eget kapital						
Utdelning primärkapital	-	-	-	-	-59	**-59**
Återköp av aktier	-	-	-	-	-604	**-604**
Kvittningsemission	0	-	87	-	-87	**0**
Lösen av teckningsoptioner	-	-	107	-	-	**107**
Emission av c-aktier (LTIP)	-	-	13	-	-	**13**
Lämnad utdelning	-	-	-	-	-2 024	**-2 024**
Summa transaktioner redovisade direkt i eget kapital	**-**	**-**	**206**	**-**	**-2 774**	**-2 568**
Summa eget kapital den 31 december 2025	**1**	**900**	**7 618**	**-110**	**-30**	**8 379**

Koncernens kassaflöde i sammandrag

	3 mån apr-jun 2026	3 mån apr-jun 2025	3 mån jan-mar 2026	6 mån jan-jun 2026	6 mån jan-jun 2025	12 mån jan-dec 2025
Den löpande verksamheten						
Kassaflöde från den löpande verksamheten före förändringar av rörelsekapital	846	426	2 220	3 067	2 100	3 155
Kassaflöde från förändringar i rörelsekapital	-1 605	3 698	6 861	5 256	9 355	9 391
Kassaflöde från den löpande verksamheten	**-759**	**4 124**	**9 081**	**8 322**	**11 455**	**12 546**
Investeringsverksamheten						
Förvärv och avyttringar av immateriella och materiella anläggningstillgångar	-75	-92	-66	-141	-148	-276
Nettoinvesteringar i finansiella instrument	1 192	-2 957	-9 396	-8 204	-11 172	-8 739
Kassaflöde från investeringsverksamheten	**1 1117**	**-3 049**	**-9 463**	**-8 345**	**-11 320**	**-9 015**
Finansieringsverksamheten						
Återköp av egna aktier	-	-	-100	-100	-203	-604
Övrigt kassaflöde från finansieringsverksamheten	-2 137	-2 007	1	-2 135	-1 921	-1 919
Kassaflöde från finansieringsverksamheten	**-2 137**	**-2 007**	**-98**	**-2 235**	**-2 123**	**-2 523**
Periodens kassaflöde	**-1 778**	**-932**	**-480**	**-2 258**	**-1 988**	**1 007**
Likvida medel vid periodens början	**5 267**	**3 672**	**5 721**	**5 721**	**4 735**	**4 735**
Kursdifferens i likvida medel	2	-2	26	28	-10	-21
Likvida medel vid periodens slut[1]	**3 491**	**2 738**	**5 267**	**3 491**	**2 738**	**5 721**
varav tillgodohavande hos centralbanker	2 316	1 810	4 100	2 316	1 810	4 676
varav utlåning till kreditinstitut	1 174	927	1 168	1 174	927	1 046

[1] I beloppet ingår spärrade medel om 209 (182) MSEK samt räntefrii inlånings hos Riksbanken om 199 (187) MSEK.

Moderbolagets resultaträkning

	3 mån apr-jun 2026	3 mån apr-jun 2025	3 mån jan-mar 2026	6 mån jan-jun 2026	6 mån jan-jun 2025	12 mån jan-dec 2025
Nettoomsättning	5	7	6	11	12	24
Summa rörelseintäkter	**5**	**7**	**6**	**11**	**12**	**24**
Övriga externa kostnader	-4	-4	-5	-9	-10	-19
Personalkostnader	-3	-5	-23	-26	-10	-18
Övriga rörelsekostnader	-1	-1	-1	-2	-2	-4
Summa rörelsekostnader	**-8**	**-11**	**-29**	**-37**	**-21**	**-41**
Rörelseresultat	**-3**	**-4**	**-23**	**-26**	**-9**	**-17**
Resultat från finansiella investeringar						
Resultat från andelar i koncernföretag	672	508	587	1 259	1 067	2 654
Övriga ränteintäkter och liknande resultatposter	0	0	0	0	1	1
Räntekostnader och liknande kostnader	-2	-3	-4	-7	-6	-11
Resultat från finansiella investeringar	**670**	**506**	**583**	**1 252**	**1 062**	**2 645**
Resultat efter finansiella poster	**666**	**502**	**560**	**1 226**	**1 053**	**2 628**
Skatt på periodens resultat	1	1	5	6	3	-
Periodens resultat	**667**	**503**	**565**	**1 232**	**1 056**	**2 628**
Övrigt totalresultat efter skatt	**-**	**-**	**-**	**-**	**-**	**-**
Totalresultat efter skatt	**667**	**503**	**565**	**1 232**	**1 056**	**2 628**

Moderbolagets balansräkning i sammandrag

	2026-06-30	2025-12-31
Tillgångar		
Finansiella anläggningstillgångar	2 410	2 395
Omsättningstillgångar	1 145	2 136
Kassa och bank	15	40
Summa tillgångar	**3 570**	**4 570**
Eget kapital och skulder		
Bundet eget kapital	1	1
Fritt eget kapital	3 541	4 550
Kortfristiga skulder	27	19
Summa skulder och eget kapital	**3 570**	**4 570**

Noter

Noter

Not 1 Redovisningsprinciper

Denna delårsrapport för koncernen är upprättad enligt IAS 34 Delårsrapportering. Vidare följer koncernen lag om årsredovisning i kreditinstitut och värdepappersbolag och Finansinspektionens föreskrifter (FFFS 2008:25) samt RFR 1 Kompletterande redovisningsregler för koncerner. Delårsrapporten för moderbolaget har utformats i enlighet med årsredovisningslagen (ÅRL 1995:1554) och med tillämpning av Rådet för finansiell rapportering RFR 2 Redovisning för juridiska personer.

Samtliga siffror i delårsrapporten visas i miljoner SEK (MSEK) om inget annat anges.

Övergripande redovisningsprinciper som är tillämpliga för hela denna delårsrapport är de som beskrivits i Nordnets årsredovisning för 2025 i not 5, avsnittet ”Tillämpade redovisningsprinciper”. Övriga redovisningsprinciper återfinns i anslutning till respektive not där de är relevanta för förståelsen av företagets finansiella rapporter. Tillämpade redovisningsprinciper och beräkningsgrunder är oförändrade jämfört med årsredovisningen 2025.

Not 2 Intäkter från avtal med kunder

Jan-jun 2026	Sverige	Norge	Danmark	Finland	Total
Courtageintäkter	234	286	261	348	1 129
Fondrelaterade intäkter	194	158	44	36	432
Valutaintäkter	145	177	245	99	666
Övriga provisionsintäkter	11	8	2	3	25
Intäkter kopplade till börsintroduktioner och företagshändelser	1	4	1	25	32
Övriga rörelseintäkter	2	3	14	7	26
Summa	**588**	**636**	**568**	**518**	**2 309**
Tidpunkt för intäktsredovisning					
Tjänst överförd till kund över tid	**–**	**–**	**–**	**–**	**–**
Tjänst överförd till kund vid en tidpunkt	**588**	**636**	**568**	**518**	**2 309**

Jan-jun 2025	Sverige	Norge	Danmark	Finland	Total
Courtageintäkter	208	206	236	298	948
Fondrelaterade intäkter	185	123	34	28	370
Valutaintäkter	108	114	194	70	486
Övriga provisionsintäkter	12	7	4	4	28
Intäkter kopplade till börsintroduktioner och företagshändelser	1	1	0	17	20
Övriga rörelseintäkter	2	3	12	6	23
Summa	**516**	**454**	**481**	**423**	**1 875**
Tidpunkt för intäktsredovisning					
Tjänst överförd till kund över tid	**-**	**-**	**-**	**-**	**-**
Tjänst överförd till kund vid en tidpunkt	**516**	**454**	**481**	**423**	**1 875**

Jan-dec 2025	Sverige	Norge	Danmark	Finland	Total
Courtageintäkter	400	412	479	596	1 887
Fondrelaterade intäkter	378	258	74	61	772
Valutaintäkter	221	258	389	154	1 022
Övriga provisionsintäkter	24	17	9	10	59
Intäkter kopplade till börsintroduktioner och företagshändelser	2	2	0	34	39
Övriga rörelseintäkter	5	5	23	10	42
Summa	**1 030**	**952**	**974**	**866**	**3 822**
Tidpunkt för intäktsredovisning					
Tjänst överförd till kund över tid	**-**	**-**	**-**	**-**	**-**
Tjänst överförd till kund vid en tidpunkt	**1 030**	**952**	**974**	**866**	**3 822**

Not 3 Provisionsnetto

	3 mån apr-jun 2026	3 mån apr-jun 2025	3 mån jan-mar 2026	6 mån jan-jun 2026	6 mån jan-jun 2025	12 mån jan-dec 2025
Provisionsintäkter						
Courtageintäkter	560	435	569	1 129	948	1 887
Valutaintäkter	316	199	302	619	456	958
Summa transaktionsrelaterade intäkter	**877**	**634**	**871**	**1 748**	**1 404**	**2 845**
Fondrelaterade intäkter	226	178	206	432	370	772
Valutaintäkter	20	12	27	47	30	64
Summa fondrelaterade intäkter	**246**	**189**	**232**	**479**	**400**	**836**
Övriga provisionsintäkter	13	13	12	25	28	59
Summa provisionsintäkter	**1 135**	**837**	**1 116**	**2 251**	**1 832**	**3 740**
Provisionskostnader						
Provisionskostnader - transaktionsrelaterade	-139	-97	-142	-280	-216	-439
Provisionskostnader - ej transaktionsrelaterade	-48	-42	-47	-95	-85	-176
Övriga provisionskostnader	-19	-18	-19	-38	-34	-68
Summa provisionskostnader	**-206**	**-156**	**-207**	**-413**	**-334**	**-684**
Provisionsnetto	**930**	**681**	**909**	**1 838**	**1 497**	**3 057**

Not 4 Räntenetto

	3 mån apr-jun 2026	3 mån apr-jun 2025	3 mån jan-mar 2026	6 mån jan-jun 2026	6 mån jan-jun 2025	12 mån jan-dec 2025
Ränteintäkter						
Utlåning till kreditinstitut	18	33	23	41	73	120
Räntebärande värdepapper	461	352	350	811	628	1 301
Räntebärande värdepapper till upplupet anskaffningsvärde	21	49	21	42	112	164
Summa ränteintäkter från likviditetsportfölj	**500**	**434**	**394**	**894**	**814**	**1 585**
Utlåning till allmänheten - bolån	72	78	69	141	164	294
Utlåning till allmänheten - portföljbelåning	199	190	200	398	404	804
Summa ränteintäkter från utlåning till allmänheten	**271**	**269**	**268**	**540**	**568**	**1 097**
Aktielåneprogram	34	28	28	62	50	112
Övriga ränteintäkter	4	4	4	9	9	20
Summa ränteintäkter	**810**	**735**	**694**	**1 504**	**1 441**	**2 814**
Räntekostnader						
In- och utlåning från allmänheten	-102	-106	-86	-189	-210	-390
Aktielåneprogram	-17	-14	-14	-31	-25	-41
Övriga räntekostnader	-15	-13	-15	-31	-28	-70
Varav insättningsgarantiavgifter	*-13*	*-11*	*-13*	*-26*	*-22*	*-46*
Summa räntekostnader	**-135**	**-133**	**-116**	**-250**	**-263**	**-501**
Räntenetto	**675**	**601**	**579**	**1 254**	**1 178**	**2 313**

Not 5 Utlåning till allmänheten

Den totala utlåningen uppgår till 31,4 miljarder SEK (29,3 per 31 december 2025). Inkluderat utlåningen till allmänheten som i sin helhet täcks av pantsatta likvida medel på kapitalförsäkringar och investeringssparkonton (ISK) på 825 miljoner SEK (547 per 31 december 2025) uppgår total utlåning till 32,3 miljarder SEK (29,8 per 31 december 2025).

Utlåning till allmänheten redovisas efter avdrag för konstaterade och förväntade kreditförluster. Vid periodens utgång uppgick den totala reserven för förväntade kreditförluster till 15 miljoner SEK (19 per 31 december 2025).

Kreditförlustreserverna för portföljbelåning uppgår till 11 miljoner SEK (16 per 31 december 2025). Under Q2 genomfördes en engångsavskrivning av fordringar på ett antal äldre konton med långvarigt negativ eget kapital, vilket reducerade kreditförlustreserverna med drygt 4 miljoner SEK. Merparten av de berörda kontona hade ingen aktiv eller tidigare kreditrelation. Kreditportföljens underliggande kvalitet och reserveringsnivåer i övrigt är oförändrade.

Den volymviktade genomsnittliga belåningsgraden i kundernas depåer med kreditlimit uppgår till 35 procent (36 per 31 december 2025). Kunder med värdepappersbelåning bevakas löpande och tvångsregleras vid behov för att hantera kreditrisken, som bedöms vara fortsatt låg.

Kreditrisken i Nordnets bolåneportfölj bedöms som låg i förhållande till bolånemarknaden. Nordnet erbjuder bolån på den svenska och norska marknaden med en maximal belåningsgrad på 50 respektive 60 procent. Nordnet har tidigare erbjudit bolån till personal i Sverige med en maximal belåningsgrad på 75%, delar av de lånen finns fortfarande kvar i portföljen.

Kreditförlustreserven för bolån uppgår till 3 miljoner SEK (3 per 31 december 2025). En expertjustering om 3 miljoner SEK gjordes i Q4 2021 för att täcka förväntad kreditförlust som skulle kunna uppstå om till exempel en pantsatt bostad förstörs och försäkringen inte täcker skadan. Denna reservering ligger kvar per Q2 2026.

Den genomsnittliga volymviktade belåningsgraden avseende bolån uppgick till 45 procent (44 per 31 december 2025). Utöver pant i kundens bostad har Nordnet även säkerhet i bolånekunders sparkapital hos Nordnet. Med hänsyn tagen även till denna pant ligger den volymviktade genomsnittliga belåningsgraden i denna utlåningsportfölj på 29 procent (29 per 31 december 2025). Årets andra kvartal visade på en stabilisering och ett mer avvaktande läge på de svenska och norska bostadsmarknaderna. Prisutvecklingen uppvisar fortsatt god motståndskraft, men aktiviteten har dämpats något i takt med att ränteförväntningarna har planat ut.

Nordnet redovisar reserver för kreditförluster på finansiella tillgångar som värderas till upplupet anskaffningsvärde. För samtliga kreditprodukter har Nordnet utvecklat statistiska modeller som består av en kombination av historisk, aktuell och framåtblickande makroekonomisk data, samt av Nordnet bedömda applicerbara benchmarks såväl som extern data från flertalet källor för att kunna mäta kreditrisken och bedöma den potentiella risken för fallissemang.

Mätning av kreditexponering och beräkning av förväntade kreditförluster är komplex och inkluderar användandet av modeller som bygger på sannolikheten för fallissemang, exponering vid fallissemang och förlust givet fallissemang. I beräkningen av förväntade kreditförluster ingår

Utlåning	2026-06-30	2025-12-31	förändring %
Portföljbelåning	19 554	17 880	9,4%
Bolån	12 697	11 957	6,2%
Total utlåning till allmänheten	**32 251**	**29 837**	**8,1%**
varav krediter som täcks av pantsatta likvida medel	825	547	**50,8%**

Kreditförlustreserv 2026-06-30	Steg 1	Steg 2	Steg 3	Totalt
Upplupet anskaffningsvärde	31 464	700	102	**32 265**
Reservering för kreditförluster	-4	-1	-10	**-15**
Total utlåning till allmänheten	**31 460**	**699**	**92**	**32 251**

Kreditförlustreserv 2025-12-31	Steg 1	Steg 2	Steg 3	Totalt
Upplupet anskaffningsvärde	29 007	724	125	**29 856**
Reservering för kreditförluster	-4	-1	-14	**-19**
Total utlåning till allmänheten	**29 004**	**723**	**111**	**29 837**

Forts. Not 5 Utlåning till allmänheten

framåtblickande information med makrovariabler baserade på olika scenarier. Prognosen för de tre scenarierna - bas, positiv och negativ - baseras på olika antaganden om framtida arbetslöshet och ekonomisk återhämtning.
Det andra kvartalet har fortsatt präglats av konflikten i Mellanöstern och dess volatila effekter på råvaru- och energipriser. Denna ihållande geopolitiska osäkerhet har bidragit till ett förnyat inflationstryck, vilket har fått centralbankerna att inta en mer avvaktande hållning.

Nordnets bedömning är att bolåneportföljen har tillräckliga säkerheter för att inte behöva justera vikterna, och motsvarande bedömning för portföljbelåning då risken i första hand påverkas av kortsiktig volatilitet eller kraftiga kursförändringar på enskilda aktier.

Not 6 Koncernen – segment

Jan-jun 2026	Sverige	Norge	Danmark	Finland	Koncernen
Provisionsnetto	448	487	495	408	**1 838**
Räntenetto	366	388	265	235	**1 254**
Nettoresultat av finansiella transaktioner	-1	-2	-2	-2	**-6**
Övriga rörelseintäkter	-28	8	17	35	**32**
Summa rörelseintäkter	**786**	**882**	**776**	**676**	**3 119**
Totala rörelsekostnader	-281	-209	-200	-189	**-879**
Summa kostnader före kreditförluster	**-281**	**-209**	**-200**	**-189**	**-879**
Resultat före kreditförluster	**505**	**672**	**576**	**487**	**2 240**
Kreditförluster, netto	0	-1	-1	0	**-2**
Påförda avgifter: resolutionsavgifter	-2	-1	-2	-2	**-6**
Rörelseresultat	**504**	**670**	**573**	**486**	**2 233**

Jan-jun 2025	Sverige	Norge	Danmark	Finland	Koncernen
Provisionsnetto	401	338	429	330	**1 497**
Räntenetto	375	313	259	231	**1 178**
Nettoresultat av finansiella transaktioner	-0	-0	-1	-1	**-3**
Övriga rörelseintäkter	-25	4	13	25	**17**
Summa rörelseintäkter	**750**	**655**	**700**	**585**	**2 689**
Totala rörelsekostnader	-265	-191	-183	-166	**-804**
Summa kostnader före kreditförluster	**-265**	**-191**	**-183**	**-166**	**-804**
Resultat före kreditförluster	**486**	**464**	**517**	**419**	**1 886**
Kreditförluster, netto	0	-1	-0	-0	**-1**
Påförda avgifter: resolutionsavgifter	-2	-1	-2	-2	**-6**
Rörelseresultat	**484**	**462**	**515**	**418**	**1 878**

Jan-dec 2025	Sverige	Norge	Danmark	Finland	Koncernen
Provisionsnetto	788	720	864	685	**3 057**
Räntenetto	735	630	494	454	**2 313**
Nettoresultat av finansiella transaktioner	-4	-1	-19	-3	**-26**
Övriga rörelseintäkter	-39	7	25	49	**41**
Summa rörelseintäkter	**1 480**	**1 356**	**1 364**	**1 185**	**5 384**
Totala rörelsekostnader	-563	-384	-368	-333	**-1 648**
Summa kostnader före kreditförluster	**-563**	**-384**	**-368**	**-333**	**-1 648**
Resultat före kreditförluster	**917**	**971**	**996**	**851**	**3 736**
Kreditförluster, netto	-1	0	1	0	**0**
Påförda avgifter: resolutionsavgifter	-3	-2	-3	-3	**-11**
Rörelseresultat	**913**	**970**	**994**	**849**	**3 726**

Not 7 Koncernen – finansiella instrument

Kategorisering av finansiella instrument

2026-06-30		Verkligt värde via resultaträkningen				
Tillgångar	**Upplupet anskaffnings-värde**	**Innehas för handel**	**Övriga affärs-modeller**	**Verkligt värde via övrigt totalresultat**	**Totalt**	**Verkligt värde**
Kassa och tillgodohavanden hos centralbanker	2 316	-	-	-	2 316	**2 316**
Belåningsbara statsskuldförbindelser mm	215 [1]	-	-	5 765	5 979	**5 986**
Utlåning till kreditinstitut	1 174	-	-	-	1 174	**1 174**
Utlåning till allmänheten	32 251	-	-	-	32 251	**32 251**
Obligationer och andra räntebärande värdepapper	3 229 [1]	-	-	47 106	50 335	**50 318**
Aktier och andelar, noterade	-	32	-	-	32	**32**
Aktier och andelar, onoterade	-	1	-	-	1	**1**
Tillgångar där kunden bär placeringsrisken[2]	1 826	-	240 510	8 649	250 984	**250 984**
Övriga tillgångar	3 961	-	-	-	3 961	**3 961**
Upplupna intäkter	304	-	-	-	304	**304**
Summa tillgångar	**45 277**	**33**	**240 510**	**61 519**	**347 338**	**347 328**
Skulder						
In- och upplåning från allmänheten	82 935	-	-	-	82 935	**82 935**
Skulder där kunden bär placeringsrisken[3]	-	-	250 990	-	250 990	**250 990**
Övriga skulder	5 678	-	-	-	5 678	**5 678**
Upplupna kostnader	395	-	-	-	395	**395**
Summa skulder	**89 009**	**-**	**250 990**	**-**	**339 999**	**339 999**

[1] Marknadsvärdet per 30 juni 2026 uppgår till 3 432 MSEK. Orealiserat resultat ej upptaget i balansräkningen uppgår till -12 MSEK.
[2] 8 649 MSEK avser återinvesteringar i obligationer och 1 826 MSEK avser likvida medel.
[3] I beloppet ingår pensionskundernas inlåning om 11 678 MSEK.

2025-12-31		Verkligt värde via resultaträkningen				
Tillgångar	**Upplupet anskaffnings-värde**	**Innehas för handel**	**Övriga affärs-modeller**	**Verkligt värde via övrigt total-resultat**	**Totalt**	**Verkligt värde**
Kassa och tillgodohavanden hos centralbanker	4 675	-	-	-	4 675	**4 675**
Belåningsbara statsskuldförbindelser mm	262 [1]	-	-	5 105	5 367	**5 375**
Utlåning till kreditinstitut	1 046	-	-	-	1 046	**1 046**
Utlåning till allmänheten	29 838	-	-	-	29 838	**29 838**
Obligationer och andra räntebärande värdepapper	3 547 [1]	-	-	39 162	42 709	**42 699**
Aktier och andelar, noterade	-	4	-	-	4	**4**
Aktier och andelar, onoterade	-	1	-	-	1	**1**
Tillgångar där kunden bär placeringsrisken[2]	1 996	-	213 127	4 750	219 873	**219 873**
Övriga tillgångar	3 630	-	-	-	3 630	**3 630**
Upplupna intäkter	478	-	-	-	478	**478**
Summa tillgångar	**45 473**	**5**	**213 127**	**49 017**	**307 622**	**307 619**
Skulder						
In- och upplåning från allmänheten	74 496	-	-	-	74 496	**74 496**
Skulder där kunden bär placeringsrisken[3]	-	-	219 878	-	219 878	**219 878**
Övriga skulder	6 050	-	-	-	6 050	**6 050**
Upplupna kostnader	253	-	-	-	253	**253**
Summa skulder	**80 800**	**-**	**219 878**	**-**	**300 678**	**300 678**

[1] Marknadsvärdet per 31 december 2025 uppgår till 3 806 MSEK. Orealiserat resultat ej upptaget i balansräkningen uppgår till -4 MSEK.
[2] 4 750 MSEK avser återinvesteringar i obligationer och 1 996 MSEK avser likvida medel.
[3] I beloppet ingår pensionskundernas inlåning om 9 030 MSEK.

Forts. Not 7 Koncernen - finansiella instrument

Fastställande av verkligt värde för finansiella instrument

När koncernen fastställer verkliga värden för finansiella instrument används olika metoder beroende på graden av observerbarhet av marknadsdata i värderingen samt aktiviteten på marknaden. En aktiv marknad anses vara antingen en reglerad eller tillförlitlig handelsplats där noterade priser är lättillgängliga och uppvisar en regelbundenhet. Det görs löpande en bedömning kring aktiviteten genom att analysera faktorer såsom skillnader i köp- och säljkurser.

Metoderna är uppdelade på tre olika nivåer:
Nivå 1 – Finansiella tillgångar och finansiella skulder vars värde baseras på ojusterade noterade priser från en aktiv marknad för identiska tillgångar eller skulder.
Nivå 2 – Finansiella tillgångar och finansiella skulder vars värde baseras på annan indata än de som ingår i Nivå 1, antingen direkt (priser) eller indirekt (härledda från priser) observerbara. Instrument i denna kategori värderas med tillämpning av:
a) noterade priser för liknande tillgångar eller skulder, eller identiska tillgångar eller skulder från marknader som inte bedöms vara aktiva; eller
b) värderingsmodeller som huvudsakligen bygger på observerbara marknadsdata.
Nivå 3 – Finansiella tillgångar och finansiella skulder vars värde inte baseras på observerbar marknadsdata.

Nivån i hierarkin för verkligt värde till vilken ett finansiellt instrument klassificeras bestäms baserat på den lägsta nivån av indata som är väsentligt för det verkliga värdet i sin helhet.

I de fall som det saknas en aktiv marknad bestäms verkligt värde med hjälp av etablerade värderingsmetoder och modeller. I dessa fall kan antaganden som inte direkt kan härledas till en marknad tillämpas. Dessa antaganden baseras då på erfarenhet och kunskap kring värdering på de finansiella marknaderna. Målet är dock att alltid maximera användningen av data från en aktiv marknad. I de fall som det anses nödvändigt görs relevanta justeringar för att spegla ett verkligt värde, för att på ett korrekt sätt återspegla de parametrar som finns i de finansiella instrumenten och som ska återspeglas i dess värdering.

För finansiella instrument som redovisas till verkligt värde via resultaträkningen, främst bestående av tillgångar där kunden bär placeringsrisken, bestäms verkligt värde utifrån noterade priser på balansdagen på tillgångarna. Skulder där kunden bär placeringsrisken får en indirekt värdering från tillgångssidan, varmed dessa bedöms utgöra instrument i Nivå 2.

Valutaterminer värderas till verkligt värde genom diskontering av skillnaden mellan den avtalade terminskursen och den terminskurs som kan tecknas på balansdagen för den återstående kontraktsperioden. Diskontering görs till riskfri ränta baserad på statsobligationer.

Verkligt värde på räntebärande värdepapper har beräknats med en diskontering av förväntade framtida kassaflöden där diskonteringsräntan har satts utifrån aktuell marknadsränta.

Fondandelar som inte handlas på en aktiv marknad till ett noterat pris värderas till verkligt värde utifrån NAV-kursen (net asset value).

För ut- och inlåning med rörlig ränta, inklusive utlåning med finansiella instrument eller bostäder som säkerhet, vilka redovisas till upplupet anskaffningsvärde, anses redovisat värde överensstämma med verkligt värde. För finansiella tillgångar och finansiella skulder i balansräkningen med en kvarvarande löptid på mindre än sex månader anses det redovisade värdet reflektera verkligt värde.

Forts. Not 7 Koncernen – finansiella instrument

Finansiella instrument redovisade till verkligt värde

2026-06-30	Nivå 1	Nivå 2	Nivå 3	Summa
Finansiella tillgångar redovisade till verkligt värde				
Belåningsbara statsskuldförbindelser mm	5 765	-	-	**5 765**
Obligationer och andra räntebärande värdepapper	43 448	3 660	-	**47 108**
Aktier och andelar	32	-	1	**33**
Tillgångar där kunden bär placeringsrisken [1]	249 913	216	856	**250 984**
Delsumma	**299 158**	**3 875**	**857**	**303 890**
Finansiella tillgångar där verkligt värde lämnas i upplysningssyfte				
Kassa och tillgodohavanden hos centralbanker	2 316	-	-	**2 316**
Utlåning till kreditinstitut	-	1 174	-	**1 174**
Utlåning till allmänheten	-	32 251	-	**32 251**
Belåningsbara statsskuldförbindelser mm	222	-	-	**222**
Obligationer och andra räntebärande värdepapper	3 210	-	-	**3 210**
Övriga tillgångar	3 961	-	-	**3 961**
Upplupna intäkter	304	-	-	**304**
Delsumma	**10 013**	**33 425**	**-**	**43 439**
Summa	**309 171**	**37 300**	**857**	**347 328**
Finansiella skulder redovisade till verkligt värde				
Skulder där kunden bär placeringsrisken	-	250 990	-	**250 990**
Summa	**-**	**250 990**	**-**	**250 990**

[1] 8 649 MSEK avser återinvesteringar i obligationer och 1 826 MSEK avser likvida medel. Dessa poster ingår i nivå 1.

2025-12-31	Nivå 1	Nivå 2	Nivå 3	Summa
Finansiella tillgångar redovisade till verkligt värde				
Belåningsbara statsskuldförbindelser mm	5 105	-	-	**5 105**
Obligationer och andra räntebärande värdepapper	36 720	2 443	-	**39 163**
Aktier och andelar	4	-	1	**5**
Tillgångar där kunden bär placeringsrisken [1]	218 926	114	833	**219 873**
Delsumma	**260 754**	**2 557**	**834**	**264 146**
Finansiella tillgångar där verkligt värde lämnas i upplysningssyfte				
Kassa och tillgodohavanden hos centralbanker	4 675	-	-	**4 675**
Utlåning till kreditinstitut	-	1 046	-	**1 046**
Utlåning till allmänheten	-	29 838	-	**29 838**
Belåningsbara statsskuldförbindelser mm	270	-	-	**270**
Obligationer och andra räntebärande värdepapper	3 536	-	-	**3 536**
Övriga tillgångar	3 630	-	-	**3 630**
Upplupna intäkter	478	-	-	**478**
Delsumma	**12 590**	**30 884**	**-**	**43 473**
Summa	**272 911**	**33 629**	**1 080**	**307 619**
Finansiella skulder redovisade till verkligt värde				
Skulder där kunden bär placeringsrisken	-	219 878	-	**219 878**
Summa	**-**	**219 878**	**-**	**219 878**

[1] 4 750 MSEK avser återinvesteringar i obligationer och 1 996 MSEK avser likvida medel. Dessa poster ingår i nivå 1.

Forts. Not 7 Koncernen – finansiella instrument

Beskrivning av värderingsnivåer

Nivå 1 innehåller i huvudsak aktier, fondandelar, obligationer, statsskuldsväxlar och standardiserade derivat där det noterade priset använts vid värderingen.

Nivå 2 innehåller i huvudsak obligationer som värderas utifrån en räntekurva och skulder i försäkringsverksamheten vars värde indirekt är kopplat till ett specifikt tillgångsvärde som värderas baserat på observerbara indata. För mindre likvida obligationsinnehav sker justering för kreditspread baserat på observerbar marknadsdata såsom marknaden för kreditderivat. Denna kategori innefattar bland annat fondandelar, derivatinstrument samt vissa räntebärande värdepapper.

Nivå 3 innehåller övriga finansiella instrument där egna interna antaganden har betydande effekt för beräkningen av det verkliga värdet. Nivå 3 innehåller i huvudsak onoterade eget kapitalinstrument där pensionsbolagets kunder bär placeringsrisken. Då värderingsmodeller används för att fastställa verkligt värde för finansiella instrument i Nivå 3 anses den ersättning som erlagts eller erhållits vara bästa bedömning av verkligt värde vid första redovisningstillfället.

När koncernen avgör i vilken nivå finansiella instrument ska redovisas bedöms de i sin helhet var för sig.

Finansiella instrument överförs till eller från Nivå 3 beroende på om interna antaganden har fått ändrad betydelse för värderingen. Indata inom nivå 3 består mestadels av externt utförd värdering där värderingsmetoden för relevant indata nyttjas.

Upplysningar om Nivå 3

Under året har finansiella tillgångar flyttat från Nivå 2 till Nivå 3 där främsta orsaken till överföringen är på grund av att instrument saknat observerbara marknadsdata och därför värderats enligt oberoende teoretisk värdering. Finansiella tillgångar har också flyttats från Nivå 3 till Nivå 2 där främsta orsaken till överföringen är på grund av att instrument som tidigare saknade tillförlitliga data eller värderats enligt oberoende teoretisk värdering nu har beräknats med värderingsmetoder baserade på observerbara marknadsdata.

100 procent av det utgående värdet i Nivå 3 per 30 juni 2026 består av svenska innehav därav avser valutaeffekten, som visas inom raden värdeförändringar, på utländska innehav en ej materiell del av beloppet.

Nordnet värderingstekniker för Nivå 3 är modeller för diskonterade kassaflöden, analyser, optionsprismodeller och aktuella transaktioner för liknande instrument. Nordnet kan använda oberoende motparters teoretiska värdering enligt värderingstekniker om dessa priser tillhandahålls Nordnet. Om tillräcklig information för värdering saknas de tre senaste månaderna efter ett kvartalsskifte sätts värdering till noll.

2026-03-31	Tillgångar där kunden bär placeringsrisken	Aktier och andelar
Ingående balans 2026-01-01	**833**	**1**
Köp	30	-
Överföringar till Nivå 3	4	-
Försäljning	-16	-
Överföringar från Nivå 3	-0	-
Värdeförändring inklusive valutaeffekt	6	-
Utgående balans 2026-06-30	**856**	**1**

2025-12-31	Tillgångar där kunden bär placeringsrisken	Aktier och andelar
Ingående balans 2025-01-01	**1 408**	**1**
Köp	69	-
Överföringar till Nivå 3	0	-
Försäljning	-394	-
Överföringar från Nivå 3	-103	-
Värdeförändring inklusive valutaeffekt	-147	-
Utgående balans 2025-12-31	**833**	**1**

Not 8 Ställda säkerheter, eventualförpliktelser och åtaganden

	2026-06-30	2025-12-31
Ställda säkerheter		
Panter och därmed jämförliga säkerheter ställda för egna skulder	1 470	1 642
Övriga ställda panter och jämförliga säkerheter		
Obligationer och andra räntebärande värdepapper [1]	747	598
varav depositioner hos kreditinstitut	356	324
varav depositioner hos clearinginstitut	391	275
Eventualförpliktelser		
Ansvarsförbindelser		
Garantiåtagande hyreskontrakt [2]	26	27
Åtaganden		
Beviljade men ej utbetalda krediter, bolån	95	45
Förvaltade medel för tredje mans räkning		
Klientmedel	89	68

[1] I beloppet ingår spärrade medel om 209 (182) MSEK som i huvudsak avser ställda säkerheter hos clearinginstitut, centralbanker och börsen.
I försäkringsrörelsen uppgår per balansdagen 30 juni 2026 registerförda tillgångar till 250 984 (219 873 per 31 december 2025) MSEK, för vilka försäkringstagarna har förmånsrätt.
[2] Koncernen har i december 2025 tecknat ett hyresavtal avseende kontorslokaler i Frankfurt med planerat tillträde i juni 2026. Det totala åtagandet för den fasta avtalsperioden uppgår till ca 1,2 MEUR.

Not 9 Information om kapitaltäckning och likviditet

Upplysningar i denna not lämnas i enlighet med Finansinspektionens föreskrifter och allmänna råd (FFFS 2008:25) om årsredovisning i kreditinstitut och värdepappersbolag, Finansinspektionens föreskrifter och allmänna råd (FFFS 2014:12) om tillsynskrav och kapitalbuffertar samt Finansinspektionens föreskrifter (FFFS 2010:7) om hantering och offentliggörande av likviditetsrisker för kreditinstitut och värdepappersbolag. Övriga erforderliga upplysningar enligt Europaparlamentets och rådets förordning (EU) 575/2013 om tillsynskrav för kreditinstitut (”tillsynsförordningen”) samt förordningar som kompletterar tillsynsförordningen lämnas på Nordnets hemsida, se www.nordnetab.com.

Finansiellt konglomerat

Kapitalbas och kapitalkrav

Det finansiella konglomeratet omfattar Nordnet AB (publ) och dess samtliga dotterbolag. Kapitalbas och kapitalkrav beräknas i enlighet med konsolideringsmetoden.

Kapitalkravet för enheter inom Försäkringsverksamheten påverkas av försäkringstagarnas tillgångar. Kapitalkravet från bankverksamheten (redovisat under rubrik för konsoliderad situation) varierar främst med storleken och kreditkvaliteten på bankens exponeringar.

För det finansiella konglomeratet beräknas Solvenskapitalkrav och kapitalbas enligt standardmodellen under Solvens 2, vilket beaktar det samlade kapitalkravet från både bank och försäkringsverksamheten. Som en följd av solvensregelverket tillkommer posten solvenskapital i konglomeratets kapitalbas, vilket avser beräknat framtida nuvärde av de i konglomeratet ingående försäkringsbolagens (Nordnet Pensionsförsäkring AB inklusive dotterbolaget Nordnet Livsforsikring AS) kassaflöden genererade av försäkringstagarnas kapital.

Forts. Not 9 Information om kapitaltäckning och likviditet

Kapitalbas och kapitalkrav

	2026-06-30	2025-12-31
Kapitalbas efter justeringar och avdrag	8 257	7 941
Kapitalkrav	6 240	5 342
Överskott	2 017	2 599
Finansiella konglomeratets kapitaltäckningsgrad	**1,3**	**1,5**

Fr.o.m. 2019-06-30 redovisas Solvens II-siffror med ett kvartals eftersläpning.

Konsoliderad situation

Kapitalbas och kapitalkrav

Den konsoliderade situationen utgörs av Nordnet AB (publ) och Nordnet Bank AB. Skillnaden mellan det finansiella konglomeratet och den konsoliderade situationen är att det finansiella konglomeratet även konsoliderar försäkringsrörelsen samt Nordnet Fonder AB.

Nordnet tillämpar schablonmetoden vid beräkning av kapitalbaskrav för kreditrisk. Kapitalbaskrav för valutakursrisk omfattar samtliga poster i och utanför balansräkningen värderade till aktuellt marknadsvärde samt omräknade till svenska kronor enligt balansdagskurs. Kapitalbaskrav för operativ risk beräknas enligt den nya schablonmetoden (SMA).

Ett resultat från Finansinspektionens Översyns- och Utvärderingsprocess av Nordnet under 2025 är att tillsynsmyndigheten beslutat att Nordnet ska uppfylla Pelare 2-krav om 1,94 procent av totalt riskvägt exponeringsbelopp för den konsoliderade situationen, vilket motsvarar 470 miljoner SEK per den 30 juni 2026. Nordnet gör löpande en intern bedömning av kapitalbehovet. Om det internt bedömda kapitalbehovet överskrider Finansinspektionens krav, tillämpas det högre beloppet.

Kapitalbaskravet ska uppfyllas med tre fjärdedelar primärkapital varav minst tre fjärdedelar ska bestå av kärnprimärprimärkapital.

Kapitalbasen ska täcka minimikapitalkrav och det kombinerade buffertkravet samt tillkommande Pelare 2-krav. Resultatet fram till och med Q1 2026 är medräknat i kapitalbasen efter avdrag för förväntad utdelning, då de externa revisorerna har verifierat resultatet och tillstånd har erhållits från Finansinspektionen.

Nordnet gör reducerade avdrag för immateriella programvarutillgångar, vilka dras av från kapitalbasen utifrån en försiktig värdering (max tre års avskrivningstid). Kvarvarande del av programvarutillgångarnas redovisade värde riskviktas till 100 procent. Detta innebär att kapitalbasen samt det totala riskvägda exponeringsbeloppet ökar med 379 miljoner SEK per den 30 juni 2026 jämfört med om det reducerade avdraget inte hade tillämpats.

Bankpaketet antogs i juni 2019 och förändringarna publicerades i juni 2024 i EU:s officiella tidning. Det som påverkar Nordnet främst är förändringar i schablonmetoden för kreditrisk samt den nya metoden för operativ risk, som är viktiga beståndsdelar i framtagandet av bankens kapitaltäckning. Banken har implementerat förändringarna och lever upp till de nya kraven. Regelverket trädde i kraft i januari 2025 med flertal övergångsregler som träder i kraft i ett senare skede.

Forts. Not 9 Information om kapitaltäckning och likviditet

Den konsoliderade situationen, nyckeltal

		2026-06-30	2026-03-31	2025-12-31	2025-09-30	2025-06-30
	Tillgänglig kapitalbas (belopp)					
1	Kärnprimärkapital	4 157	4 101	3 963	4 067	4 001
2	Primärkapital	5 057	5 001	4 863	4 967	4 901
3	Totalt kapital	5 057	5 001	4 863	4 967	4 901
	Riskvägda exponeringsbelopp					
4	Totalt riskvägt exponeringsbelopp	24 204	22 323	20 482	20 349	19 930
	Kapitalrelationer (som en procentandel av det riskvägda exponeringsbeloppet)					
5	Kärnprimärkapitalrelation (i %)	17,2%	18,4%	19,3%	20,0%	20,1%
5b	Kärnprimärkapitalrelation med avseende på totalt riskvägt exponeringsbelopp utan tillämpning av golv (%)					
6	Primärkapitalrelation (i %)	20,9%	22,4%	23,7%	24,4%	24,6%
7	Total kapitalrelation (i %)	20,9%	22,4%	23,7%	24,4%	24,6%
7b	Total kapitalrelation med avseende på totalt riskvägt exponeringsbelopp utan tillämpning av golv (%)					
	Ytterligare kapitalbaskrav för att hantera andra risker än risken för alltför låg bruttosoliditet (som en procentandel av det riskvägda exponeringsbeloppet)					
EU 7d	Ytterligare kapitalbaskrav för att hantera andra risker än risken för alltför låg bruttosoliditet (i %)	1,9%	1,9%	1,9%	2,5%	2,9%
EU 7e	varav: ska utgöras av kärnprimärkapital (i procentenheter)	1,1%	1,1%	1,1%	1,4%	1,6%
EU 7f	varav: ska utgöras av primärkapital (i procentenheter)	1,5%	1,5%	1,5%	1,8%	2,2%
EU 7g	Totala kapitalbaskrav för översyns- och utvärderingsprocessen (i %)	9,9%	9,9%	9,9%	10,5%	10,9%
	Kombinerat buffertkrav och samlat kapitalkrav (som en procentandel av det riskvägda exponeringsbeloppet)					
8	Kapitalkonserveringsbuffert (i %)	2,5%	2,5%	2,5%	2,5%	2,5%
EU 8a	Konserveringsbuffert på grund av makrotillsynsrisker eller systemrisker identifierade på medlemsstatsnivå (i %)					
9	Institutspecifik kontracyklisk kapitalbuffert (i %)	2,1%	2,1%	2,1%	2,1%	2,1%
EU 9a	Systemriskbuffert (i %)					
10	Buffert för globalt systemviktigt institut (i %)					
EU 10a	Buffert för andra systemviktiga institut (i %)					
11	Kombinerat buffertkrav (i %)	4,6%	4,6%	4,6%	4,6%	4,6%
EU 11a	Samlade kapitalkrav (i %)	14,5%	14,5%	14,5%	15,0%	15,5%
12	Tillgängligt kärnprimärkapital efter uppfyllande av de totala kapitalbaskraven för översyns- och utvärderingsprocessen (i %)	11,0%	12,5%	13,8%	14,0%	13,7%

Forts. Not 9 Information om kapitaltäckning och likviditet

Riskvägt Kapitalbaskrav

		2026-06-30	2026-03-31	2025-12-31	2025-09-30	2025-06-30
	Ytterligare kapitalbaskrav för att hantera andra risker än risken för alltför låg bruttosoliditet (MSEK)					
EU 7d	Ytterligare kapitalbaskrav för att hantera andra risker än risken för alltför låg bruttosoliditet (MSEK)	470	433	397	499	576
EU 7e	varav: ska utgöras av kärnprimärkapital (MSEK)	264	244	224	280	324
EU 7f	varav: ska utgöras av primärkapital (MSEK)	325	325	298	374	432
EU 7g	Totala kapitalbaskrav för översyns- och utvärderingsprocessen (MSEK)	2 406	2 219	2 036	2 127	2 170
	Kombinerat buffertkrav och samlat kapitalkrav (MSEK)					
8	Kapitalkonserveringsbuffert (MSEK)	605	558	512	509	498
9	Institutspecifik kontracyklisk kapitalbuffert (MSEK)	498	464	423	419	413
11	Kombinerat buffertkrav (MSEK)	1 104	1 022	934	928	911
EU 11a	Samlade kapitalkrav (MSEK)	3 509	3 241	2 970	3 054	3 081
12	Tillgängligt kärnprimärkapital efter uppfyllande av de totala kapitalbaskraven för översyns- och utvärderingsprocessen (MSEK)	2 651	2 782	2 818	2 841	2 730

Forts. Not 9 Information om kapitaltäckning och likviditet

Bruttosoliditet

Bruttosoliditet beräknas som kvoten av primärkapital och totala exponeringar och uttrycks i procent. Nordnet har ett bindande minimikrav om 3,0 procent för bruttosoliditet, vilket ger ett kapitalkrav om 3 245 miljoner SEK.

Finansinspektionen har i sin Översyns- och Utvärderingsprocess meddelat Pelare 2-vägledning till Nordnet om ytterligare 0,5 procent för den konsoliderade situationen, vilket motsvarar 541 miljoner SEK per 30 juni 2026.

Bruttosoliditet

		2026-06-30	2026-03-31	2025-12-31	2025-09-30	2025-06-30
	Bruttosoliditetsgrad					
13	Totalt exponeringsmått	108 177	111 315	96 072	91 614	91 121
14	Bruttosoliditetsgrad (i %)	4,7%	4,5%	5,1%	5,4%	5,4%
	Ytterligare kapitalbaskrav för att hantera risken för alltför låg brutto-soliditet (som en procentandel av det totala exponeringsmåttet)					
EU 14a	Ytterligare kapitalbaskrav för att hantera risken för alltför låg bruttosoliditet (i %)					
EU 14b	varav: ska utgöras av kärnprimärkapital (i procentenheter)					
EU 14c	Totala krav avseende bruttosoliditetsgrad för översyns- och utvärderingsprocessen (i %)	3,0%	3,0%	3,0%	3,0%	3,0%
	Bruttosoliditetsbuffert och samlat bruttosoliditetskrav (som en procentandel av det totala exponeringsmåttet)					
EU 14d	Krav på bruttosoliditetsbuffert (i %)					
EU 14e	Samlat bruttosoliditetskrav (i %)	3,0%	3,0%	3,0%	3,0%	3,0%

Kapitalbaskrav för bruttosoliditet		2026-06-30	2026-03-31	2025-12-31	2025-09-30	2025-06-30
	Ytterligare kapitalbaskrav för att hantera andra risker än risken för alltför låg bruttosoliditet (MSEK)					
EU 14c	Totala krav avseende bruttosoliditetsgrad för översyns- och utvärderings processen (MSEK)	3 245	3 340	2 882	2 748	2 734
EU 14e	Samlat bruttosoliditetskrav (MSEK)	3 245	3 340	2 882	2 748	2 734

Internt bedömt kapitalbehov

I enlighet med EU:s kapitaltäckningsdirektiv 2013/36/EU artikel 73 och Finansinspektionens föreskrifter och allmänna råd (FFFS 2014:12) om tillsynskrav och kapitalbuffertar utvärderar Nordnet det totala kapitalbehov som blivit resultatet av bankens årliga interna kapitalutvärdering (IKLU) med syftet att identifiera väsentliga risker som banken exponeras för samt säkerställa att banken är tillräckligt kapitaliserad.

Kapitalutvärderingen bygger på Nordnets affärsplan, nuvarande och kommande regelverkskrav samt scenariobaserade simuleringar och stresstester. Resultatet rapporteras årligen till styrelsen och utgör underlag för styrelsens kapitalplanering.

Nordnet har beräknat det interna kapitalbehovet för den konsoliderade situationen till 2 745 (2 118 per 31 december 2025) miljoner SEK. Detta bedöms som en tillfredsställande kapitalsituation med hänsyn till den verksamhet Nordnet bedriver. Nordnet beräknar sitt internt bedömda kapitalbehov som summan av 8 % av Totalt Riskvägt Exponeringsbelopp (1 936 miljoner SEK) och det internt bedömda Pelare 2-kravet (808 miljoner SEK). De regulatoriska buffertkraven tillämpas inte i beräkningen av det interna kapitalbehovet.

Utöver vad som framgår av denna delårsrapport beskrivs Nordnets riskhantering och kapitaltäckning mer utförligt i Nordnets årsredovisning för 2025 samt på Nordnets hemsida, se www.nordnetab.com.

Forts. Not 9 Information om kapitaltäckning och likviditet

Likviditet

Likviditetstäckningskvoten LCR (Liquidity coverage ratio) beräknas som kvoten mellan bankens likviditetsbuffert och nettokassaflöden i ett mycket stressat scenario under en 30-dagarsperiod. Kvoten ska uppgå till minst 100%. Som en del av Översyns- och Utvärderingsprocess beslutade Finansinspektionen att konsoliderad situation ska uppfylla särskilda likviditetskrav: en likviditetstäckningskvot om 100 procent i euro, en likviditetstäckningskvot om 75 procent i andra valutor samt att likviditetsbufferten, vid beräkning av likviditetstäckningskvoten för konsoliderad situation, får bestå av högst 50 procent säkerställda obligationer utgivna av svenska emittentinstitut.

Stabil nettofinansieringskvot NSFR (Net Stable Funding Ratio), beräknas som kvoten mellan tillgänglig stabil finansiering och behovet av stabil finansiering. Minimikravet gäller på aggregerad nivå och kvoten ska uppgå till minst 100%.

Nordnets LCR och NSFR kvoter visar att banken har stor motståndskraft mot störningar i finansmarknaden.

I enlighet med FFFS 2010:7, 5 kap, redovisar Nordnet information avseende likviditetsriskpositioner per balansdagen 30 juni 2026. Uppgifterna avser den konsoliderade situationen, vilket innefattar Nordnet AB (publ), org. nr 559073-6681 och Nordnet Bank AB, org. nr 516406-0021

Likviditetsreserven finansieras genom inlåning från allmänheten, eget kapital samt emitterade obligationer (så kallade AT1 obligationslån) om 900 miljoner SEK. Huvuddelen av reserven är placerad i obligationer med hög rating, t ex säkerställda obligationer, obligationer emitterade av stat samt tillgodohavanden i centralbank eller bank. Likviditetsreserven är bedömd som tillräckligt stor för att kunna bemöta situationer av tillfällig eller utdragen stress.

Nordnet Bank AB är medlemmar i Svenska Riksbanken, Norges Bank, Bank of Finland och Danska Nationalbanken vilket ytterligare stärker likviditetsberedskapen.

Likviditetskrav

		2026-06-30	2026-03-31	2025-12-31	2025-09-30	2025-06-30
	Likviditetstäckningskvot					
15	Totala högkvalitativa likvida tillgångar (viktat värde – genomsnitt)	25 186	31 325	32 397	30 627	28 858
EU 16a	Likviditetsutflöden – totalt viktat värde	11 977	11 205	10 495	9 752	9 421
EU 16b	Likviditetsinflöden – totalt viktat värde	1 428	1 573	1 676	1 638	1 677
16	Totala nettolikviditetsutflöden (justerat värde)	10 549	9 631	8 820	8 113	7 744
17	Likviditetstäckningskvot (i %)	238,7%	325,3%	367,3%	377,5%	372,6%
	Likviditetstäckningskvot SEK (i %)	248,4%	261,8%	263,9%	272,7%	249,0%
	Likviditetstäckningskvot NOK (i %)	245,0%	254,7%	264,3%	283,2%	287,7%
	Likviditetstäckningskvot DKK (i %)	290,4%	291,9%	342,3%	411,0%	462,8%
	Likviditetstäckningskvot EUR (i %)	276,7%	318,9%	347,8%	385,3%	480,8%
	Stabil nettofinansieringskvot					
18	Total tillgänglig stabil finansiering	86 558	87 588	77 217	73 809	74 578
19	Totalt behov av stabil finansiering	38 018	36 656	32 726	33 731	32 597
20	Stabil nettofinansieringskvot (i %)	227,7%	238,9%	235,9%	218,8%	228,8%

Forts. Not 9 Information om kapitaltäckning och likviditet

2026-06-30	Total	SEK	NOK	DKK	EUR	USD	Övriga
Kassa och tillgodohavanden i bank	1 926	462	2	1 463	0	0	0
Värdepapper emitterade eller garanterade av stat, centralbank eller multinationella utvecklingsbanker	9 111	2 364	3 582	0	2 535	630	0
Säkerställda obligationer	29 849	7 475	6 809	13 425	2 140	0	0
Övriga värdepapper	0	0	0	0	0	0	0
Summa reserv	**40 886**	**10 301**	**10 393**	**14 888**	**4 675**	**630**	**0**
Fördelning valutaslag	100,0%	25,2%	25,4%	36,4%	11,4%	1,5%	-

Ytterligare likviditetsmått

	2026-06-30
Likviditetsreserv/Inlåning från allmänheten	43,8%
Utlåning till allmänheten/Inlåning från allmänheten	34,5%

Likviditetsreserv

2025-12-31	Total	SEK	NOK	DKK	EUR	USD	Övriga
Kassa och tillgodohavanden i bank	4 599	1 455	69	2 455	620	0	0
Värdepapper emitterade eller garanterade av stat, centralbank eller multinationella utvecklingsbanker	8 504	3 476	2 515	0	2 147	367	0
Säkerställda obligationer	22 718	5 523	3 955	11 343	1 897	0	0
Övriga värdepapper	0	0	0	0	0	0	0
Summa reserv	**35 822**	**10 454**	**6 540**	**13 798**	**4 664**	**367**	**0**
Fördelning valutaslag	100%	29,2%	18,3%	38,5%	13,0%	1,0%	-

Ytterligare likviditetsmått

	2025-12-31
Likviditetsreserv/Inlåning från allmänheten	44,1%
Utlåning till allmänheten/Inlåning från allmänheten	36,7%

Forts. Not 9 Information om kapitaltäckning och likviditet

	Konsoliderad situation		Konsoliderad situation	
	2026-06-30		2025-12-31	
Riskvägda exponeringsbelopp				
Exponering kreditrisk enligt schablonmetoden	17 446		13 739	
varav Institutexponeringar	2 845		2 044	
varav Företagsexponeringar	2 553		1 694	
varav Hushållsexponeringar	1 892		1 660	
varav Exponeringar säkrade genom panträtt i fastigheter	1 840		1 770	
varav Fallerande exponeringar	45		49	
varav Säkerställda obligationer	4 055		3 308	
varav Aktieexponeringar	1 231		1 145	
varav Regionala eller lokala myndigheter	400		199	
varav Exponering i fonder	369		0	
varav Multilaterala utvecklingsbanker	0		0	
varav Efterställda skulder	1 040		665	
varav Övriga exponeringar	1 175		1 206	
Exponering marknadsrisk	120		103	
Exponering operativ risk	6 639		6 639	
Totalt riskvägda exponeringsbelopp	**24 204**		**20 482**	
Kapitalkrav				
Kreditrisk enligt schablonmetoden	1 396	5,8%	1 099	5,4%
Marknadsrisk	10	0,0%	8	0,0%
Operativ risk	531	2,2%	531	2,6%
Kapitalkrav Pelare 1	**1 936**	**8,0%**	**1 639**	**8,0%**
Kreditrelaterad koncentrationsrisk	104	0,4%	80	0,4%
Ränterisk i övrig verksamhet	704	2,9%	399	2,0%
Kapitalkrav Pelare 2	**808**	**3,3%**	**479**	**2,3%**
Buffertkrav	**1 104**	**4,6%**	**934**	**4,6%**
Totalt kapitalkrav, inkl buffertkrav	**3 848**	**15,9%**	**2 970**	**14,5%**

Not 10 Resultat per aktie

	3 mån apr-jun 2026	3 mån apr-jun 2025	3 mån jan-mar 2026	6 mån jan-jun 2026	6 mån jan-jun 2025	12 mån jan-dec 2025
Resultat per aktie före och efter utspädning						
Årets resultat hänförligt till aktieägarna i Nordnet AB (publ)	960	725	839	1 799	1 524	3 015
Utdelning på primärkapitaltillskott redovisade i eget kapital [1]	-15	-15	-14	-29	-31	-60
Årets resultat hänförligt till aktieägarna i Nordnet AB (publ) före och efter utspädning	946	710	825	1 771	1 494	2 955
Resultat per aktie före utspädning[2]	**3,81**	**2,84**	**3,32**	**7,13**	**5,98**	**11,83**
Resultat per aktie efter utspädning[2]	**3,80**	**2,84**	**3,32**	**7,12**	**5,97**	**11,82**
Genomsnittligt antal aktier före utspädning	248 438 952	249 849 396	248 543 983	248 490 038	249 938 363	249 782 389
Genomsnittligt antal aktier efter utspädning	248 687 389	250 108 818	248 739 800	248 719 910	250 277 623	250 035 173
Utestående antalet aktier före utspädning	248 511 804	250 181 396	248 373 144	248 511 804	250 181 396	248 721 603
Utestående antalet aktier vid full utspädning	249 521 245	251 556 770	249 692 643	249 521 245	251 556 770	250 041 102
[1] varav periodiserade transaktionskostnader netto efter skatt	-0,2	-0,2	-0,2	-0,5	-0,5	-1,0

[2] Beräkningen av resultat per aktie baseras på periodens resultat i koncernen hänförligt till moderbolagets ägare och på det vägda genomsnittliga antalet aktier utestående under perioden. Vid beräkningen av resultat per aktie efter utspädning justeras det genomsnittliga antalet aktier för att ta hänsyn till effekter av potentiellt utspädande av stamaktier. Dessa härrör under rapporterad period från utställda teckningsoptioner samt emitterade c-aktier hänförliga till Nordnets aktierelaterade incitamentsprogram.

Not 11 Händelser efter balansdagen

Den 1 juni meddelades att Markus Pertlwieser lämnar sin roll som landschef för Tyskland för ett nytt uppdrag utanför bolaget. Han efterträds den 1 augusti av Arno Walter, som tar över som landschef på interimsbasis under en period på upp till två år.

Styrelsens undertecknande

Styrelsen och den verkställande direktören försäkrar att delårsrapporten för perioden januari-juni 2026 ger en rättvisande översikt av moderbolagets och koncernens verksamhet, ställning och resultat samt beskriver väsentliga risker och osäkerhetsfaktorer som moderbolaget och de företag som ingår i koncernen står inför.

Denna rapport har inte varit föremål för översiktlig granskning av bolagets revisorer.

Stockholm
16 juli 2026

Tom Dinkelspiel
Styrelseordförande

Lars-Åke Norling
Vice styrelseordförande

Fredrik Bergström
Styrelseledamot

Karitha Ericson
Styrelseledamot

Therese Hillman
Styrelseledamot

Anna Bäck
Styrelseledamot

Henrik Rättzén
Styrelseledamot

Johan Åkerblom
Styrelseledamot

Charlotta Nilsson
Styrelseledamot

Rasmus Järborg
Vd

För mer information, kontakta:
Johan Tidestad, Kommunikationschef
0708-875 775, johan.tidestad@nordnet.se
Marcus Lindberg, Head of Investor Relations
0764-923 128, marcus.lindberg@nordnet.se

Detta är sådan information som Nordnet AB (publ) är skyldig att offentliggöra enligt EU:s marknadsmissbruksförordning och lagen om värdepappersmarknaden. Informationen lämnades, genom ovanstående kontaktpersoners försorg, för offentliggörande den 17 juli 2026 kl. 07.00 CET.

Adress- och kontaktuppgifter
Huvudkontor: Alströmergatan 39
Postadress: Box 30099, 104 25 Stockholm
Telefon: 010-583 30 00, e-post: info@nordnet.se
Organisationsnummer: 559073-6681
Hemsida: nordnetab.com
Bli kund: nordnet.se, nordnet.no, nordnet.dk, nordnet.fi

Definitioner

Alternativa nyckeltal (Alternative Performance Measures, APM-mått) är finansiella mått över historisk eller framtida resultatutveckling, finansiell ställning eller kassaflöde som inte definieras i tillämpligt redovisningsregelverk (IFRS) eller i det sjätte kapitalkravsdirektivet (CRD VI) och i EU:s kapitalkravsförordning nr 575/2013 (CRR3) eller EU:s Solvens 2-förordning 2015/35. Nordnet använder alternativa nyckeltal när det är relevant för att beskriva vår verksamhet och följa upp vår finansiella situation. APM-mått används främst för att kunna jämföra information mellan perioder och för att beskriva verksamhetens underliggande utveckling. Dessa mått är inte direkt jämförbara med liknande nyckeltal som presenteras av andra företag. Upplysningar om finansiella mått som inte definieras inom IFRS och som anges utanför de formella finansiella rapporterna, så kallade alternativa nyckeltal, framgår av nothänvisningar nedan.

Antal avslut[1]
En registrerad transaktion på börs eller marknadsplats. En order medför ibland flera avslut.

Antal avslut per handelsdag[1]
Antal avslut under perioden dividerat med antal handelsdagar i Sverige under perioden.

Antal handelsdagar[1]
Antal dagar då de relevanta börserna är öppna.

Antal heltidstjänster vid periodens slut[1]
Antal heltidstjänster, inklusive visstidsanställda men exklusive föräldraledig och tjänstledig personal, vid periodens slut.

Antal kunder[1]
Antal fysiska och juridiska personer som innehar minst ett konto med ett värde över 0 SEK vid periodens slut. Inkluderar även kunder i Nordnets privatlåneaffär innan den avyttrades till Ikano Bank 1 oktober 2024.

Avkastning på eget kapital (annuliserat) [2, 4]
Avkastning på eget kapital beräknat som periodens ackumulerade resultat, inklusive utdelning på primärkapitaltillskott samt tillhörande periodiserade transaktionskostnader netto efter skatt redovisade i eget kapital, i förhållande till medelvärdet av eget kapital exklusive primärkapitaltillskott över motsvarande period. Medelvärdet av eget kapital exklusive primärkapitaltillskott är beräknat baserat på ingående, kvartalsvis, och utgående eget kapital för den relevanta perioden.

Bruttosoliditetskvot[2]
Primärkapital i procent av totalt exponeringsbelopp.

Cash market[2]
Cash market avser handel i aktier, warranter, ETF:er, certifikat, obligationer och liknande instrument.

Genomsnittligt sparkapital per kund – rullande tolv månader[2]
Det genomsnittliga kvartalsvisa sparkapitalet per kund för den aktuella perioden (beräknat som det genomsnittliga kvartalsvisa sparkapitalet per kund som inkluderar det ingående nyckeltalet vid den aktuella periodens början samt de utgående nyckeltalen i slutet av varje kvartal som ingår i den aktuella perioden).

Inlåning vid periodens slut[2]
In- och upplåning från allmänheten inklusive inlåning hänförlig till skulder i försäkringsrörelsen vid periodens slut.

Justerad avkastning på eget kapital (annuliserat) [2, 4]
Avkastning på eget kapital beräknat som periodens justerade ackumulerade resultat, inklusive utdelning på primärkapitaltillskott samt tillhörande periodiserade transaktionskostnader netto efter skatt redovisade i eget kapital, i förhållande till medelvärdet av eget kapital exklusive primärkapitaltillskott över motsvarande period. Medelvärdet av eget kapital exklusive primärkapitaltillskott är beräknat baserat på ingående, kvartalsvis, och utgående eget kapital för den relevanta perioden.

Justerade rörelseintäkter i förhållande till sparkapital[2]
Justerade rörelseintäkter de senaste tolv månaderna i relation till det genomsnittliga kvartalsvisa sparkapitalet för samma period (beräknat som det genomsnittliga kvartalsvisa sparkapitalet som inkluderar det ingående beloppet vid den aktuella periodens början samt de utgående beloppen i slutet av varje kvartal som ingår i den aktuella perioden).

Justerat K/I tal %[2]
Justerade rörelsekostnader före kreditförluster i förhållande till justerade rörelseintäkter.

Justerade rörelsekostnader i förhållande till sparkapital[2]
Justerade rörelsekostnader före kreditförluster i relation till det genomsnittliga kvartalsvisa sparkapitalet för samma period (beräknat som det genomsnittliga kvartalsvisa sparkapitalet som inkluderar det ingående beloppet vid den aktuella periodens början samt de utgående beloppen i slutet av varje kvartal som ingår i den aktuella perioden).

Justerat resultat[2]
Periodens resultat justerat för jämförelsestörande poster under perioden.

Justerade rörelseintäkter[2]
Summa rörelseintäkter justerat för jämförelsestörande poster under perioden.

[1] Finansiella nyckeltal som är direkt avstämningsbara mot de finansiella rapporterna.
[2] Finansiella nyckeltal som går att härleda i finansiell historik som publiceras kvartalsvis på sökvägen https://nordnetab.com/sv/om/finansiell-information/.
[3] Definitioner enligt IFRS och EU:s kapitalkravsförordning nr 575/2013 (CRR) respektive enligt EU:s Solvens 2-förordning 2015/35.
[4] Annualiseringen är beräknad som nämnaren för perioden dividerat med kvoten av antalet kvartal i perioden och antalet kvartal per år.

Justerade rörelsekostnader före kreditförluster[2]
Kostnader före kreditförluster justerade för jämförelsestörande poster under perioden.

Justerad rörelsemarginal[2]
Justerat rörelseresultatet i förhållande till justerade rörelseintäkter.

Justerat rörelseresultat[2]
Periodens resultat justerat för jämförelsestörande poster. Jämförelsestörande poster innebär poster som rapporteras separat på grund av dess karaktär och belopp.

Kapitalbas[3]
Summan av kärnprimärkapital och supplementärkapital.

K/I tal exklusive rörelseförluster[1]
Summa kostnader före kreditförluster i förhållande till summa rörelseintäkter.

Kärnprimärkapital[3]
Eget kapital exklusive ej reviderat resultat, föreslagen utdelning, uppskjuten skatt, immateriella tillgångar och vissa ytterligare justeringar enligt EU:s kapitalkravsförordning nr 575/2013 (CRR) och EU 241/2014.

Kärnprimärkapitalrelation[3]
Kärnprimärkapital dividerat med totalt riskvägt exponeringsbelopp.

Nettosparande[2]
Nya insättningar av likvida medel och värdepapper, med avdrag för uttag av likvida medel och värdepapper.

Omsatt handelsbelopp cash market[2]
Cash market avser handel i aktier, warranter, ETF:er, certifikat, obligationer och liknande instrument.

Resultat per aktie[2]
Periodens resultat, inklusive utdelning på primärkapitaltillskott samt tillhörande periodiserade transaktionskostnader netto efter skatt redovisade i eget kapital, i relation till vägt genomsnittligt antal stamaktier före och efter utspädning.

Rörelsekostnader[3]
Rörelsens kostnader före kreditförluster.

Rörelsemarginal[1]
Rörelseresultat i förhållande till summa rörelseintäkter.

Sparkapital[2]
Summan av likvida medel och marknadsvärdet på värdepapper för samtliga aktiva konton.

Sparkvot[2]
Nettosparandet de senaste tolv månaderna i procentuell relation till sparkapitalet för tolv månader sedan.

Total kapitalrelation[2]
Total kapitalbas i förhållande till riskvägt exponeringsbelopp.

Utlåning/inlåning[2]
Utlåning till allmänheten vid periodens slut i procent av inlåning från allmänheten vid periodens slut.

Utlåning exklusive pantsatta likvida medel[2]
Utlåning till allmänheten exklusive utlåning av kontokrediter som i sin helhet täcks av pantsatta likvida medel på kapitalförsäkringar och investeringssparkonton (ISK) där utlåningsräntan på krediten motsvaras av inlåningsräntan på de pantsatta likvida medlen.

Utlåning vid periodens slut[2]
Utlåning till allmänheten vid slutet av perioden.

Vinstmarginal[1]
Periodens resultat efter skatt i förhållande till rörelse-intäkter.

Årlig kundtillväxt[2]
Årlig tillväxttakt avseende kunder under perioden.

[1] Finansiella nyckeltal som är direkt avstämningsbara mot de finansiella rapporterna.
[2] Finansiella nyckeltal som går att härleda i finansiell historik som publiceras kvartalsvis på sökvägen https://nordnetab.com/sv/investerare/finansiell-information/.
[3] Definitioner enligt IFRS och EU:s kapitalkravsförordning nr 575/2013 (CRR) respektive enligt EU:s Solvens 2-förordning 2015/35.
[4] Annualiseringen är beräknad som nämnaren för perioden dividerat med kvoten av antalet kvartal i perioden och antalet kvartal per år.

Nordnet

Ett roligare sparande i aktier & fonder

Nordnet AB (publ)
Box 30099, 104 25 Stockholm
Huvudkontor: Alströmergatan 39
Tel: 010 583 30 00, e-post: info@nordnet.se
Organisationsnummer: 559073-6681

För mer information om Nordnet samt finansiella rapporter, se nordnetab.com